

ISTANZA DI CONTRIBUTO

MARCA DA BOLLO EURO 16,00	<p><u>Oppure ESENTE MARCA DA BOLLO:</u></p> <p>X ai sensi del D.P.R. 26/10/1972 n. 642, allegato B, articolo 27 bis (organizzazioni non lucrative di utilità sociale - O.N.L.U.S. e Federazioni sportive e Enti di promozione sportiva riconosciuti dal C.O.N.I.);</p> <p><input type="checkbox"/> ai sensi del D. Lgs. 4/12/1997 n. 460, art. 10, comma 8 (le/gli associazioni/organismi di volontariato di cui alla Legge 266/91 iscritti nei registri istituiti dalle Regioni);</p> <p><input type="checkbox"/> ai sensi del D. Lgs. 4/12/1997 n. 460, art. 10, comma 8 (le O.N.G. di cui alla Legge 49/87);</p> <p><input type="checkbox"/> ai sensi di _____</p> <p><i>(indicare eventuale altra normativa che prevede l'esenzione a favore del soggetto richiedente)</i></p>
--	---

Al Presidente della Circoscrizione 2

ISTANZA DI CONTRIBUTO PER IL PROGETTO

SCHOOL POINT – CENTRI IN BALLO
(inserire titolo)

ai sensi del "Regolamento sulle modalità di erogazione di contributi e di altri benefici" n. 373, approvato con deliberazione del Consiglio Comunale n. mecc. 2014 06210/49
<http://www.comune.torino.it/regolamenti/373/373.htm>

Il/la sottoscritto LUCA CORDARO

consapevole delle sanzioni penali nonché della conseguente decadenza dal beneficio nel caso di dichiarazioni non veritiere e falsità negli atti, ai sensi degli artt. 75 e 76 D.P.R. 445 del 28/12/2000

DICHIARA

AI SENSI DEGLI ARTT. 46 E 47 DEL D.P.R. 445 DEL 28/12/2000

di essere nato

di essere residente

di essere Presidente della COOPERATIVA SOCIALE MIRAFIORI
con sede in TORINO in strada DEL DROSSO 33/7
Codice fiscale/ Partita IVA 05569090011 telefono 011.3471263

di autorizzare eventuali comunicazioni all'indirizzo di posta elettronica
info@cooperativamirafiori.com

DICHIARA INOLTRE CHE L'ASSOCIAZIONE/ENTE/COMITATO/ETC:

- si è costituita in data _____ con atto pubblico/scrittura privata autenticata/scrittura privata registrata

è iscritta nel Registro Comunale delle Associazioni dal _____

OPPURE

ha provveduto in data..... a inoltrare richiesta di iscrizione al suddetto registro;

OPPURE

X NON rientra tra i soggetti obbligati all'iscrizione nel suddetto registro in quanto trattasi di.....

- non ha finalità di lucro;
- nell'ambito del progetto non recupera l'IVA pagata ai fornitori
- ai sensi dell'art. 86 comma 2 dello Statuto della Città di Torino, non svolge attività commerciale preminente rispetto ai fini sociali e che in tal caso non c'è comunque recupero dell'IVA sulle fatture pagate ai fornitori;
- non costituisce articolazione di partiti politici;
- non ha pendenze di carattere amministrativo nei confronti della Città;

x NON ha effettuato altre richieste di finanziamento ad altre Direzioni e/o Servizi del Comune di Torino, ad altre Circoscrizioni, ad altri Enti Pubblici, Istituti di credito, Fondazioni, imprese private per la medesima iniziativa;

OPPURE

ha effettuato altre richieste di finanziamento per la medesima iniziativa a:

..... per un importo di Euro.....
..... per un importo di Euro.....
..... per un importo di Euro.....

- il progetto non prevede la partecipazione di partiti politici;
- realizzerà il progetto in misura prevalente

è soggetto alla ritenuta IRES del 4% prevista dall'art. 28 del D.P.R. 600/73 e s.m.i.;

OPPURE

X NON è soggetto alla ritenuta IRES del 4% prevista dall'art. 28 del D.P.R. 600/73 e s.m.i

X NON è soggetta all'obbligo di contribuzione ex-ENPALS;

OPPURE

- è soggetta all'obbligo di contribuzione ex-ENPALS e NON si è resa inadempiente agli obblighi assicurativi di legge
- svolgerà le attività in assenza di barriere architettoniche o con l'impegno di fornire assistenza alle persone svantaggiate al fine di favorirne la partecipazione;
- realizzerà le attività conformemente al progetto presentato indipendentemente dall'entità del contributo concesso;
- ha letto, conosce e accetta tutte le disposizioni, nessuna esclusa, contenute nel Regolamento della Città di Torino n. 373 sopra indicato, nonché nella "Nota informativa sull'erogazione dei contributi" e nella "Scheda progetto" entrambe pubblicate sul sito Internet della Circoscrizione;
- tutti gli oneri, i rischi di gestione e le responsabilità inerenti l'attività per la quale viene richiesto il contributo sono a carico del richiedente, intendendosi la Circoscrizione esonerata da qualsiasi genere di responsabilità;
- in particolare, è a conoscenza ed accetta che:
 - qualora in sede di presentazione del consuntivo, le spese sostenute risultassero inferiori a quelle preventivate, il contributo sarà ridotto proporzionalmente applicando la stessa percentuale prevista nella deliberazione di approvazione del contributo;
 - il contributo sarà totalmente o parzialmente revocato con il recupero della somma eventualmente già liquidata qualora il progetto/iniziativa/manifestazione sia realizzato in tempi diversi o in misura difforme, anche in relazione all'assenza di barriere architettoniche o alla mancata assistenza alle persone svantaggiate;
 - la mancata presentazione del rendiconto entro 4 (quattro) mesi dal termine del progetto può costituire motivo di revoca del contributo concesso

SI IMPEGNA

- a richiedere, in tempo utile, agli enti competenti tutte le autorizzazioni di legge necessarie per lo svolgimento dell'iniziativa;
- a concordare con la Circoscrizione ogni forma di pubblicizzazione dell'iniziativa, compreso l'utilizzo del Logo circoscrizionale che dovrà comunque essere accompagnato dal Logo della Città di Torino;
- a provvedere, laddove necessario, alla pulizia e al ripristino delle aree di svolgimento del progetto/attività/manifestazione;
- a presentare, entro 4 (quattro) mesi dal termine del progetto/evento/manifestazione dettagliato rendiconto delle spese sostenute e delle entrate percepite, la relativa documentazione in originale e fotocopia nonché relazione finale sul svolgimento del progetto/attività;

CHIEDE PERTANTO

- l'erogazione di un contributo di euro 8.080,00 €
(massimo 80% della spesa dedotte le entrate e i finanziamenti/contributi)
- a parziale copertura delle spese per la realizzazione dell'iniziativa denominata SCHOOL POINT – CENTRI IN BALLO meglio descritta nel progetto allegato (all. 1), che si svolgerà dal 01/11/2020 al 31/12/2020
- presso CENTRI MIRAFLEMING E CPG TORINO

Si allegano:

- progetto dettagliato
- scheda sintetica del progetto redatta come da facsimile allegato
- dichiarazione ai sensi dell'art. 6 comma 2 della Legge 122/2010 e s.m.i. - Conversione in legge del decreto-legge 31 maggio 2010, n. 78
- breve curriculum ;
- copia dello Statuto e dell'Atto costitutivo e/o successive modifiche (qualora non sia già stato depositato)
- copia fotostatica del documento di identità del Presidente/Legale Rappresentante.

Informativa Privacy Protezione Dati Personali (Regolamento UE 679/2016)

I dati personali saranno trattati in conformità al Regolamento UE Generale sulla Protezione Dati (GDPR). L'informativa prevista dagli artt. 13 e 14 del GDPR è disponibile sul sito della Circoscrizione 2: <http://www.comune.torino.it/circ2/privacy>

Data 29.10.2020

Il Presidente/Legale Rappresentante

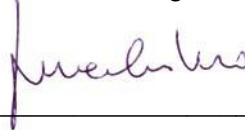



“SAPER ESSERE È SAPER AMARE”

SCHOOL POINT – CENTRI IN BALLO

PREMESSA

Alla luce dello stato di emergenza attuale la Cooperativa si è adoperata per offrire proposte utili a supportare le famiglie dei territori in cui opera.

Vivere questa emergenza come Cooperativa in modo attivo, come professionisti dell'educare e della relazione di cura, vuol dire cercare di comprendere come stare al fianco di quanti, più di altri, corrono forti rischi di isolamento, di perdita delle relazioni di sostegno, di accentuazione delle fragilità sociali, di sovraccarico emotivo. Contrastare tali pericoli significa per noi continuare a garantire i diritti di cittadinanza anche a quanti più di altri possono correre il rischio di trovarsi esclusi, ai margini di percorsi di inclusione che per il contrasto del contagio da COVID-19 assumono caratteristiche inusuali, che fanno dell'isolamento sociale la condizione sine qua non.

Quindi appare secondo noi importante agire mettendo a sistema contributi—professionali propri delle competenze degli educatori in ambito socio educativo e socio sanitario per sostenere e accompagnare in modo virtuoso le—difficoltà che possono emergere dal singolo genitore e dal sistema famiglia.—L'intenzionalità prioritaria e obiettivo di questo progetto è accogliere le esigenze pratiche legate ad un'istruzione ormai digitalizzata affinché tale condizione non rappresenti una soglia di accesso ai propri diritti troppo—alta tanto da generare rinunce ed allontanamenti dai percorsi scolastici.

IL PROGETTO

La proposta progettuale intende mettere a sistema competenze, luoghi, partenariati, tali da garantire dei canali di supporto alla didattica solidi e radicati per i minori del territorio. Il progetto coinvolgerà spazi e operatori dei Centri CPG Torino, gestito da Cooperativa Mirafiori insieme con l'Associazione il Laboratorio, e Centro Mirafleming, gestito da Cooperativa Mirafiori insieme con la Cooperativa Arcobaleno, proponendo approcci e metodi coordinati ma orientati, per stessa natura dei Centri, a differenti fasce di età.

L'iniziativa attinge da un costante impegno di questi mesi di entrambi i Centri a offrire soluzioni di supporto alla didattica, ludiche e culturali ai minori del territorio. Si intende però ancor più rinforzare tale impegno nel

Cooperativa Sociale Mirafiori

Sede legale e amministrativa

Strada del Drosso 33/7 - 10135 Torino
Tel 011 347.12.63 - 011.194.40.839

Sedi operative:

Via Cigna 18 - 10152 Torino
Tel/Fax 011 43.80.047

Regione Gonzole 4 - 10043 Orbassano
Tel/Fax 392 993.24.08

C.F./P.I. 05569090011 - Codice destinatario W7YVJK9 - n° iscrizione albo coop: A144123



“SAPER ESSERE È SAPER AMARE”

periodo del 1 novembre al 31 dicembre 2020 a fronte delle misure presenti nel DPCM del Consiglio dei Ministri del 25 ottobre 2020 e di alla prospettiva a breve e medio termine di forti criticità per i minori del territorio dal punto di vista ludico, espressivo, e soprattutto scolastico.

Si intende dunque promuovere le seguenti azioni:

- Presso CPG Torino, destinatari ragazze e ragazzi delle scuole secondarie di primo e secondo grado

1. **Messa a disposizione dei locali** per due pomeriggi a settimana per progettualità del territorio che prevedono supporto scolastico a minori delle scuole secondarie di primo e secondo grado, con la presenza di un operatore incaricato all'apertura straordinaria della struttura e alla gestione delle procedure di accoglienza, sanificazione, allestimenti, assistenza.
2. Organizzazione e gestione per due pomeriggi a settimana di uno spazio **di supporto alla didattica per ragazzi e ragazze delle scuole secondarie di secondo grado**, oggi coinvolte in altissima percentuale in lezioni virtuali. Lo spazio potrà accogliere in sicurezza e secondo le procedure anti-covid al massimo 10 ragazzi/e e sarà gestito da un'educatrice professionale di Cooperativa Mirafiori. Ci sarà inoltre il coinvolgimento come volontari di ragazzi e ragazze universitarie inserite in progetti di autonomia abitativa nell'ambito del Pon Inclusione.
3. Promozione e gestione, per tre mattine a settimana, di uno **spazio per la connessione alle lezioni a distanza**. Sono molti infatti i ragazzi che non hanno la possibilità di connettersi da un pc personale alle lezioni a distanza oppure, usando spesso il telefono, tendono a finire le disponibilità della propria offerta internet con forti disagi. Pertanto sarà possibile, sempre nel rispetto delle norme sanitarie vigenti, utilizzare per tre mattine a settimana gli spazi del Cpg con la disponibilità del Wi Fi, di strumentazioni adeguate e del supporto di un operatore dedicato.

Per il Centro Mirafleming, destinatari bambine e bambini della scuola primaria e secondaria di primo grado

1. **Interventi di sostegno logistico alla didattica** per le famiglie destinatarie. Saranno attivati attraverso la collaborazione con le scuole, numeri di reperibilità per aiutare i genitori in difficoltà nel reperire e svolgere i compiti insieme ai propri figli. Gli educatori laddove i genitori non hanno la possibilità di farlo, provvederanno a scaricarli, stamparli, e lasciarli nella buca delle lettere muovendosi con modi e strumenti rispettosi delle normative precauzionali odierne.
2. **Attività di supporto alla didattica** per bambine e bambini della scuole primaria. Sarà possibile all'interno del Centro, nel rispetto delle norme sanitarie e dai limiti numerici specifici di accoglienza,

Cooperativa Sociale Mirafiori

Sede legale e amministrativa
Strada del Drosso 33/7 - 10135 Torino
Tel 011 347.12.63 - 011.194.40.839

Sedi operative:
Via Cigna 18 - 10152 Torino
Tel/Fax 011 43.80.047

Regione Gonzole 4 - 10043 Orbassano
Tel/Fax 392 993.24.08

C.F./P.I. 05569090011 - Codice destinatario W7YVJK9 - n° iscrizione albo coop: A144123



“SAPER ESSERE È SAPER AMARE”

promuovere uno spazio di supporto alla didattica per bambine e bambini della scuola primaria e secondaria di secondo grado. Tale supporto sarà in presenza per coloro che potranno accedere in sicurezza al Centro, ma anche a distanza attraverso strumenti digitali. Saranno inoltre prodotti dagli operatori materiali originali di supporto alla didattica, artistico/creativi, di svago diversificati per età e contenuti e fruibili digitalmente dai ragazzi attraverso la piattaforma Drive, i portali scolastici, i social.

Cooperativa Sociale Mirafiori

Sede legale e amministrativa

Strada del Drosso 33/7 - 10135 Torino
Tel 011 347.12.63 - 011.194.40.839

Sedi operative:

Via Cigna 18 - 10152 Torino
Tel/Fax 011 43.80.047

Regione Gonzole 4 - 10043 Orbassano
Tel/Fax 392 993.24.08

C.F./P.I. 05569090011 - Codice destinatario W7YVJK9 - n° iscrizione albo coop: A144123

✉ info@cooperativamirafiori.com

PEC mirafioriscs@pec.confcooperative.it

🌐 www.cooperativamirafiori.com



“SAPER ESSERE È SAPER AMARE”

La scheda, sottoscritta dal Legale Rappresentante, deve riportare le seguenti informazioni:

TITOLO DEL PROGETTO	SCHOOL POINT – CENTRI IN BALLO
<p style="text-align: center;">SINTETICA DESCRIZIONE DI OBIETTIVI E CONTENUTI</p>	<p>La proposta progettuale intende mettere a sistema competenze, luoghi, partenariati, tali da garantire dei canali di supporto alla didattica solidi e radicati per i minori del territorio. Il progetto coinvolgerà spazi e operatori dei Centri CPG Torino, gestito da Cooperativa Mirafiori insieme con l'Associazione il Laboratorio, e Centro Mirafleming, gestito da Cooperativa Mirafiori insieme con la Cooperativa Arcobaleno, proponendo approcci e metodi coordinati ma orientati, per stessa natura dei Centri, a differenti fasce di età. L'iniziativa attinge da un costante impegno di questi mesi di entrambi i Centri a offrire soluzioni di supporto alla didattica, ludiche e culturali ai minori del territorio. Si intende però ancor più rinforzare tale impegno nel periodo del 1 novembre al 31 dicembre 2020 a fronte delle misure presenti nel DPCM del Consiglio dei Ministri del 25 ottobre 2020 e di alla prospettiva a breve e medio termine di forti criticità per i minori del territorio dal punto di vista ludico, espressivo, e soprattutto scolastico.</p> <p>Si intende dunque promuovere le seguenti azioni:</p> <ul style="list-style-type: none">- Presso CPG Torino, destinatari ragazze e ragazzi delle scuole secondarie di primo e secondo grado1. Messa a disposizione dei locali per due pomeriggi a settimana per progettualità del territorio che prevedono supporto scolastico a minori delle scuole secondarie di primo e secondo grado, con la presenza di un operatore incaricato all'apertura straordinaria della struttura e alla gestione delle procedure di accoglienza, sanificazione, allestimenti, assistenza.2. Organizzazione e gestione per due pomeriggio a settimana di uno spazio di supporto alla didattica per ragazzi e ragazze delle scuole secondarie di secondo grado, oggi coinvolte in altissima percentuale in lezioni virtuali.

Cooperativa Sociale Mirafiori

Sede legale e amministrativa

Strada del Drosso 33/7 - 10135 Torino
Tel 011 347.12.63 - 011.194.40.839

Sedi operative:

Via Cigna 18 - 10152 Torino
Tel/Fax 011 43.80.047

Regione Gonzole 4 - 10043 Orbassano
Tel/Fax 392 993.24.08

C.F./P.I. 05569090011 - Codice destinatario W7YVJK9 - n° iscrizione albo coop: A144123

✉ info@cooperativamirafiori.com

PEC mirafioriscs@pec.confcooperative.it

🌐 www.cooperativamirafiori.com

	<p>3. Promozione e gestione, per tre mattine a settimana, di uno spazio per la connessione alle lezioni a distanza. Sarà possibile per i ragazzi accolti, sempre nel rispetto delle norme sanitarie vigenti, utilizzare gli spazi del Cpg con la disponibilità del Wi Fi, di strumentazioni adeguate e del supporto di un operatore dedicato.</p> <p>Per il Centro Mirafleming, destinatari bambine e bambini della scuola primaria e secondaria di primo grado</p> <ol style="list-style-type: none"> 1. Interventi di sostegno logistico alla didattica per le famiglie destinatarie. Saranno attivati attraverso la collaborazione con le scuole, numeri di reperibilità per aiutare i genitori in difficoltà nel reperire e svolgere i compiti insieme ai propri figli. 2. Attività di supporto alla didattica per bambine e bambini della scuole primaria sia in presenza che a distanza e produzione di materiali di supporto alla didattica originali da mettere a disposizione dei ragazzi, delle scuole e su canali social.
<p>DESTINATARI</p>	<p>Destinatari dell’iniziativa sono minori delle scuole primarie e secondarie di primo e secondo grado.</p> <p>Numero di partecipanti per singola azione:</p> <p>CPG Torino: Azione 1: 10-15 giovani scuole secondarie primo grado Azione 2: 10 giovani scuole secondarie secondo grado Azione 3, tre mattine a settimana, 10-15 giovani scuole secondaria di primo e secondo grado</p> <p>CENTRO MIRAFLEMING: Azione 1, 10 bambini delle scuole primarie Azione 2, 10 bambini della scuola primaria e secondaria di primo grado in presenza e 10 bambini della scuola primaria e secondaria di primo grado a distanza.</p>

Cooperativa Sociale Mirafiori

Sede legale e amministrativa

Strada del Drosso 33/7 - 10135 Torino
 Tel 011 347.12.63 - 011.194.40.839

Sedi operative:

Via Cigna 18 - 10152 Torino
 Tel/Fax 011 43.80.047

Regione Gonzole 4 - 10043 Orbassano
 Tel/Fax 392 993.24.08

C.F./P.I. 05569090011 - Codice destinatario W7YVJK9 - n° iscrizione albo coop: A144123

TEMPI	<ul style="list-style-type: none"> - Data inizio progetto 1/11/2020 data fine progetto 31/12/2020 - Periodicità interventi per singola azione: <p>CPG Torino: Azione 1, due pomeriggi a settimana Azione 2, due pomeriggi a settimana Azione 3, tre mattine a settimana</p> <p>CENTRO MIRAFLEMING: Azione 1, settimanale Azione 2, giornaliera dal Lun al Ven</p>
LUOGO	<p>Spazi/strutture presso cui si svolgerà l’iniziativa</p> <p>CPG Torino, Strada delle Cacce 36, 10135 Torino CENTRO MIRAFLEMING, Via Fleming 19/C, 10135 Torino</p>
MATERIALE	<u>No</u>
ALTRI SOGGETTI COINVOLTI	<ul style="list-style-type: none"> - Cooperativa Sociale L’Arcobaleno <p>(si ricorda che le attività dovranno essere svolte in prevalenza dal soggetto richiedente).</p>
REFERENTE	Stefano Martino, Cooperativa Sociale Mirafiori, , stefano.martino@cooperativamirafiori.com

Data 29/10/2020

Il Presidente/Legale Rappresentante

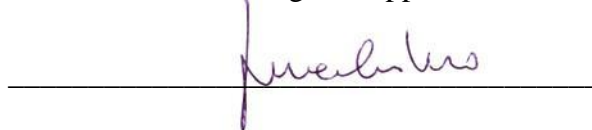

Cooperativa Sociale Mirafiori

Sede legale e amministrativa

Strada del Drosso 33/7 - 10135 Torino
Tel 011 347.12.63 - 011.194.40.839

Sedi operative:

Via Cigna 18 - 10152 Torino
Tel/Fax 011 43.80.047

Regione Gonzole 4 - 10043 Orbassano
Tel/Fax 392 993.24.08

C.F./P.I. 05569090011 - Codice destinatario W7YVJK9 - n° iscrizione albo coop: A144123



"SAPER ESSERE È SAPER AMARE"

PREVENTIVO DI SPESA

Predisporre dettagliato preventivo del progetto con indicazione delle voci di costo riferite al progetto, delle eventuali entrate presunte e degli eventuali altri contributi/finanziamenti richiesti (diversi dal contributo circoscrizionale e dalla quota a carico dell'ente richiedente).

Le voci indicate nei prospetti sotto riportati sono a titolo esemplificativo.

A) PREVENTIVO SPESE

COSTI DIRETTI (esempi)	IMPORTO
Personale interno o esterno	
Azione 1 CPG Torino, un operatore Coop. Mirafiori 2 pomeriggi a settimana. Tot 4h settimanali per 2 mesi, 22,5 €/h	€ 720,00
Azione 2 CPG Torino, un operatore Coop. Mirafiori 2 pomeriggi a settimana. Tot 4h settimanali per 2 mesi, 22,5 €/h	€ 720,00
Azione 3 CPG Torino, un operatore Coop. Mirafiori 3 mattine a settimana. Tot 18h settimanali per 2 mesi, 22,5 €/h	€ 3240,00
Azione 1 MIRAFLEMING, un operatore Coop. Mirafiori per sostegno logistico alla didattica 4h settimanali per 2 mesi, 22,5 €/h	€ 720,00
Azione 2 MIRAFLEMING, due operatori, uno Coop. Mirafiori e uno Coop.L'arcobaleno per supporto alla didattica 10 h settimanali per 2 mesi, 22,5 €/h	€ 3600,00
Materiale di consumo	
Pulizia aree	€ 500,00
Acquisto 6 tablet per lezioni a distanza	€ 600,00
COSTI INDIRETTI non superiori al 10% del preventivo totale e calcolati pro quota	IMPORTO
TOTALE SPESE	€ 10100,00

B) EVENTUALE AMMORTAMENTO UTILIZZO BENI MOBILI E IMMOBILI DI

Cooperativa Sociale Mirafiori

Sede legale e amministrativa
Strada del Drosso 33/7 - 10135 Torino
Tel 011 347.12.63 - 011.194.40.839

Sedi operative:
Via Cigna 18 - 10152 Torino
Tel/Fax 011 43.80.047

Regione Gonzole 4 - 10043 Orbassano
Tel/Fax 392 993.24.08

C.F./P.I. 05569090011 - Codice destinatario W7YVJK9 - n° iscrizione albo coop: A144123

✉ info@cooperativamirafiori.com

PEC mirafioriscs@pec.confcooperative.it

🌐 www.cooperativamirafiori.com



"SAPER ESSERE È SAPER AMARE"

PROPRIETA'

Descrizione del bene	Motivo utilizzo	Costo acquisto	% ammortamento	Giorni utilizzo	% uso progetto	importo
						€
						€
						€
TOTALE						€

C) EVENTUALI ATTIVITA' VOLONTARIE DEI PROPRI ASSOCIATI

n. volontari previsti	Tipo di attività	Ore da effettuare	Costo orario	Importo
TOTALE				
TOTALE A + B + C				

PREVENTIVO ENTRATE (se previste)

Tipologia d'entrata (esempi)	IMPORTO
Vendita biglietti al lordo SIAE	
Quote iscrizioni .	
Altre entrate (specificare la tipologia)	
TOTALE ENTRATE	

Cooperativa Sociale Mirafiori

Sede legale e amministrativa
Strada del Drosso 33/7 - 10135 Torino
Tel 011 347.12.63 - 011.194.40.839

Sedi operative:
Via Cigna 18 - 10152 Torino
Tel/Fax 011 43.80.047

Regione Gonzole 4 - 10043 Orbassano
Tel/Fax 392 993.24.08

C.F./P.I. 05569090011 - Codice destinatario W7YVJK9 - n° iscrizione albo coop: A144123

✉ info@cooperativamirafiori.com

PEC mirafioriscs@pec.confcooperative.it

🌐 www.cooperativamirafiori.com



"SAPER ESSERE È SAPER AMARE"

ELENCO ULTERIORI CONTRIBUTI/FINANZIAMENTI RICHIESTI (se previsti)
(**diversi** dal contributo della Circoscrizione 2 e dalla quota a carico dell'ente richiedente)

Tipologia di contributo/finanziamento (esempi)	IMPORTO
Contributi da altre Circoscrizioni	
Contributi da altri Settori Comunali	
Contributi da altri Enti pubblici	
Contributi da Enti privati	
Altri finanziamenti (specificare soggetto erogante)	
TOTALE CONTRIBUTI/FINANZIAMENTI	

Data 29/10/2020

Il Presidente/Legale Rappresentante

Cooperativa Sociale Mirafiori

Sede legale e amministrativa

Strada del Drosso 33/7 - 10135 Torino
Tel 011 347.12.63 - 011.194.40.839

Sedi operative:

Via Cigna 18 - 10152 Torino
Tel/Fax 011 43.80.047

Regione Gonzole 4 - 10043 Orbassano
Tel/Fax 392 993.24.08

C.F./P.I. 05569090011 - Codice destinatario W7YVJK9 - n° iscrizione albo coop: A144123

✉ info@cooperativamirafiori.com

PEC mirafioriscs@pec.confcooperative.it

🌐 www.cooperativamirafiori.com

**DICHIARAZIONE AI SENSI DELL'ART. 6 COMMA 2 DEL D.L. N. 78
CONVERTITO IN LEGGE 122/2010 E S.M.I.**

Il/la sottoscritto LUCA CORDARO
Presidente della COOPERATIVA SOCIALE MIRAFIORI

consapevole delle sanzioni penali nel caso di dichiarazioni non veritiere e falsità degli atti, richiamata dall'art. 75 e 76 del D.P.R. 445 del 28/12/2000, al fine di ricevere un contributo gravante sulle finanze pubbliche, dichiara che:

(indicare solo una delle seguenti dichiarazioni)

- la suddetta Associazione si attiene a quanto disposto dall'art. 6 comma 2 del Decreto Legge n. 78 convertito nella Legge 122/2010;

oppure

X che il Decreto Legge n. 78, art. 6 comma 2, convertito nella Legge 122/2010 non si applica alla suddetta Associazione in quanto:¹

- Ente previsto nominativamente dal D. Lgs. n. 300 del 1999 e dal D. Lgs. n. 165 del 2001
- Università
- Ente e fondazione di ricerca e organismo equiparato
- Camera di Commercio
- Ente del Servizio Sanitario Nazionale
- Ente indicato nella tabella C della legge finanziaria
- Ente previdenziale ed assistenziale nazionale
- X ONLUS
- Associazione di promozione sociale
- Ente pubblico economico individuato con decreto del Ministero dell'Economia e delle Finanze su proposta del Ministero vigilante
- Società

DICHIARA INOLTRE

che in caso di modifiche/variazioni di quanto sopra attestato darà immediata comunicazione alla Circoscrizione.

Timbro e firma del Legale Rappresentante

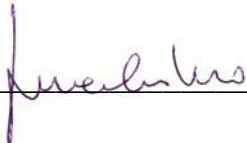

¹ Solo in caso di spunta della seconda voce "(...) non si applica all'Associazione" specificare una delle categorie riportate.

COOPERATIVA SOCIALE MIRAFIORI S.C.S. ONLUS

Sede legale

Strada del Drosso 33/7
10135 Torino

Sedi operative

- Via Vallarsa 14
10135 Torino

Tel. 0113471263 01119176035

Fax 01119176031

- Via Cigna 18
10152 Torino

Telefax 0114380047

- Regione Gonzole 4
10043 Orbassano

Telefax 0119038769



www.facebook.com/coopmirafiori



www.twitter.com/coopmirafiori



www.instagram.com/coopmirafiori



www.flickr.com/coopmirafiori



www.youtbe.com/cooperativamirafiori

info@cooperativamirafiori.com

RELAZIONE ATTIVITÀ

SVOLTE ANNI 2017-2019

CHI SIAMO

La Cooperativa Mirafiori opera fin dalla sua nascita, il 22 Giugno 1988, nel campo della prevenzione al disagio - promozione dell'agio giovanile, nei servizi alla persona e della promozione culturale in un'ottica di solidarietà sociale e di sensibilizzazione della realtà territoriale. La Cooperativa Mirafiori è un'Organizzazione non profit poiché svolge funzioni che si qualificano per il fatto di produrre servizi di relazione e quindi si assume una responsabilità che non si esaurisce nella cura dei beni e servizi erogati.

COSA FACCIAMO

La Cooperativa sociale Mirafiori è un'agenzia educativa, formata da oltre 80 tra educatori professionali, operatori socio-sanitari e sociali, psicologi, counselor a mediazione corporea, animatori culturali. Collabora con organizzazioni di volontariato strutturate. Da quasi trent'anni si occupa di bambini, adolescenti e giovani con particolare riferimento a soggetti affetti da disabilità intellettiva e/o malattia psichiatrica ; gestisce servizi per il comune di Torino e per le ASL del territorio; lavora con e per le famiglie della città, è attiva nella costruzione di network cittadini e nazionali e nella creazione di nuove istituzioni sociali qual è la Fondazione della Comunità di Mirafiori; è costantemente impegnata nelle politiche giovanili, sociali, culturali e di sviluppo di Comunità a Torino.



COME LO FACCIAMO



La Ns. organizzazione è formata da sette gruppi di lavoro, sei equipe educative ed un gruppo più propriamente dedito agli aspetti amministrativi, gestionali e di marketing. Il funzionamento dell'intera organizzazione è espressione del funzionamento dei gruppi di lavoro che la compongono oltre che degli individui singolarmente considerati.

Nei gruppi di lavoro rientrano compiti e competenze, al gruppo sono accessibili le risorse per raggiungere gli obiettivi e per darsi un'organizzazione e un metodo.

La formazione e supervisione permanente (mensile la prima, quindicinale la seconda) dei gruppi costituisce un investimento irrinunciabile per la ns. Cooperativa, che ne ricava una ricaduta positiva distintiva, all'interno dell'intera organizzazione. Grazie alla formazione e alla supervisione gli operatori più facilmente interagiscono sviluppando soddisfazione, coesione, produttività e nel confronto risultano disponibili al cambiamento ed essi stessi divengono produttori di cambiamenti e trasformazioni. Il concetto che conferisce identità al lavoro pedagogico è il cambiamento. Il cambiamento è il contenitore degli scambi e delle relazioni ed è nostro compito ricostruirlo di giorno in giorno.

CON CHI LO FACCIAMO

La Cooperativa Mirafiori mantiene un'ampia rete di relazioni con Enti e Associazioni del territorio. Lavora in accreditamento con il Comune di Torino e attraverso convenzioni dirette con le Asl Città di Torino (ex TO1, TO2), le Asl TO3 To4 e TO5 e con i Consorzi socio-assistenziali per la fornitura di servizi residenziali e territoriali per minori. Collabora attivamente con i comuni di Chieri, Santena, Cavallermaggiore, Fossano, Poirino e con le Circoscrizioni di Torino, in particolare la 2, 5, 7, 8, . Vanta numerose collaborazioni con organizzazioni locali e internazionali, in particolare con la Fondazione di Comunità Mirafiori, l'Associazione CasaOz, l'Associazione APEF, l'Associazione La Locanda, la S.C. Spi.Co e l'organizzazione transnazionale Metis Europe.



SCAMBI EUROPEI PER LA FORMAZIONE



La Cooperativa Mirafiori nel 2011 ha aderito all'associazione internazionale di secondo livello Mètis-Europe, costituita da numerose organizzazioni provenienti sia dall'area UE che extra Ue. La piattaforma Mètis mira a sviluppare e promuovere azioni tese a sostenere, mantenere e o ristabilire l'accesso da parte dei giovani ai servizi di salute mentale, a scambiare prassi e metodologie tramite incontri, convegni, giornate internazionali di studio e a sviluppare approcci teorici, tecnici, etici e politici che migliorino la qualità delle cure e della partecipazione sociale dei minori. Il piano internazionale è inoltre finalizzato a intervenire



presso le Istituzioni, tra cui l'Unione Europea e il Consiglio d'Europa, ma anche presso organismi nazionali e internazionali, affinché le politiche di intervento per la salute mentale dei minori trovino una corretta collocazione e un adeguato sostegno istituzionale.

PROGRAMMA P.I.P.P.I.

Nel marzo del 2011 il Ministero del lavoro e delle Politiche Sociali ha avviato un ambizioso Programma di Intervento per prevenire l'Istituzionalizzazione di minori da 0 a 11 anni a forte rischio di allontanamento dal nucleo familiare. La prima implementazione di P.I.P.P.I. è stata avviata a marzo 2011 con un partenariato tra la Direzione Generale per l'Inclusione e i Diritti Sociali del Ministero del lavoro delle politiche sociali, il Dipartimento di Scienze dell'Educazione di Padova e dieci comuni pilota tra cui Torino. La Cooperativa Mirafiori ha aderito al programma ed è tutt'ora soggetto attuatore del progetto per il territorio torinese di Mirafiori Sud.

SERVIZI AREA RESIDENZIALE

COMUNITÀ RIABILITATIVA PSICO SOCIALE COSMICA 2

La Struttura, attiva dal 2012, si pone lo scopo di assumere una funzione riabilitante nella misura in cui "accompagna, riabilita, il soggetto, il ragazzo, al riconoscimento del valore della propria storia, come patrimonio seppur doloroso da cui ripartire per riappropriarsi della possibilità della propria autonomia dal sintomo nel rapporto con il mondo". All'interno di questa ipotesi di definizione si collocano i contributi di tutte le professionalità presenti all'interno dell'equipe multidisciplinare che condividono una gestione integrata dell'intervento di cura (due psichiatri, due psicoterapeuti, una psicologa perfezionata in neuropsicologia, una infermiera professionale, sette educatori professionali, tre oss, un supervisore educativo) e la funzionalità di un approccio psicosociale attraverso la relazione educativa. Cosmica2 risponde al bisogno di accoglienza residenziale per preadolescenti e ragazzi, dagli 11 ai 18 anni, sia maschi che femmine, che presentano gravi disturbi del comportamento in fase subacuta, correlati a patologie psichiatriche dell'età evolutiva e dell'adolescenza. Come struttura intermedia, essa si pone anche come possibile punto di passaggio tra il ricovero ospedaliero ed il trattamento ambulatoriale.

Sono attualmente ospitati 8 minori e la struttura è destinata ad ospitare fino a 10 ragazzi.

La struttura accoglie minori di provenienza territoriale nazionale in accordo con i Servizi inviati di provenienza. Modalità e tempi di accoglienza vengono concordati con i Servizi differenziando il percorso personale di ogni singolo individuo in relazione al proprio progetto.

In generale il Servizio inviante invia alla comunità la documentazione necessaria a valutare l'inserimento: scheda di presentazione del minore e del nucleo familiare, relazioni sociali e sanitarie, diagnosi, qualora fosse presente provvedimento del Tribunale per i Minorenni e/o Ordinario. Le modalità di accoglienza vengono curate personalmente da un referente e vengono precedentemente concordate con il servizio inviante e con l'èquipe clinico-educativa della comunità in sede di incontro di presentazione del caso che preferibilmente dovrebbe vedere coinvolti il referente del servizio sociale e del servizio di npi di appartenenza territoriale del minore.

I tempi di permanenza in comunità non superano, salvo rari casi particolari e specifici, i due anni.

La progettualità è di gestione integrata con i Servizi di provenienza, il lavoro per progetti su obiettivi specifici.

Attività interne alla comunità: Parallelamente al lavoro educativo quotidiano, basato su un modello di sintesi che lega gli approcci relazionale, proattivo e partecipativo, vengono costantemente proposti spazi, laboratori e attività dedicati e protetti per i ragazzi in cui sperimentare esperienze sane di ascolto, dialogo, espressività, emersione di talenti, riconoscimento e gestione delle emozioni, rispetto di genere e culture, mediazione dei conflitti, svago e molto altro. Nello specifico si possono citare: laboratorio d'arte, AutorInSé: counseling e utilizzo della voce nel canto per prendere parola, gruppo ragazzi (per apprendimenti "Skills for life"), riunione ragazzi, giochi di ruolo, laboratori psicologici, musicoterapia, onodidattica, orticoltura, laboratori di manualità e cucina, percorsi sull'utilizzo degli strumenti digitali, percorsi sull'affettività e la sessualità grazie alla collaborazione di una psicoterapeuta sessuologa.

Attività esterne alla comunità: laboratori di teatro, avvicinamento all'attività sportiva di subacquea, possibilità d'inserimento in attività sportive come: danza, nuoto, arti marziali, calcio, palestre, yoga che si svolgono in poli sportivi dislocati sul territorio limitrofo o sul territorio di Mirafiori Sud. Eventi e/o attività di socializzazione organizzate dall'associazione di volontariato Abibi che da anni collabora con i servizi residenziali della Cooperativa sociale Mirafiori.



Scuola/formazione: quando la situazione del minore lo consente si cerca di mantenere la scuola o l'agenzia formativa di provenienza costruendo una collaborazione con la micro équipe che ha in carico il minore all'interno della comunità utilizzando la figura del referente. Laddove la situazione non lo permette il minore potrà essere inserito nelle scuole, istituti o agenzie formative per assolvere all'obbligo scolastico e formativo con le modalità sopra indicate. In caso di dispersione scolastica legata a difficoltà di frequenza, fobia scolare ... nel corso dell'esperienza comunitaria si è proposto l'istruzione parentale in accordo con i servizi e le famiglie, inserimento in CTP (centri territoriali permanenti per l'istruzione), progetti per contrastare la dispersione scolastica come: "Provaci ancora Sam" oppure progetti ad hoc promossi dalla stessa scuola di provenienza dove è prevista una frequenza ridotta integrata a partecipazione di laboratori professionalizzanti all'interno di scuole professionali.

CONTATTI:

Coordinatrice dell'Area Residenziale:

Sara Rossi

+39 335 74 11622

Coordinatori del Servizio Residenziale Cosmica 2:

Simona Bortolai

+39 346 5004532

Maddalena Saponara

+39 340 2371917

Coordinatrice d'Area Amministrativa:

Claudia Carena

+39 335 7411624

COMUNITÀ RESIDENZIALE EDUCATIVA "GIULIA"

È una struttura residenziale per minori nata nel 2003 che offre ospitalità e protezione in sostituzione temporanea della famiglia e delle relative funzioni genitoriali non esercitabili o compromesse da gravi difficoltà sociali, personali, di relazione ed emozionali .Ha l'obiettivo di offrire al bambino/a e all'adolescente un ambiente il più possibile "comunitario" a carattere familiare, con relazioni intense e significative a livello affettivo, educativo, cognitivo e di promozione delle abilità sociali. La comunità è in grado di



costruire una rete con i servizi invianti, tesa a sviluppare una progettualità complessiva della vita del minore e della sua famiglia.

Modalità e tempi di accoglienza:

La richiesta di inserimento avviene attraverso il contatto con la coordinatrice d'area che verificata con i coordinatori della struttura l'effettiva disponibilità di posto. In caso affermativo viene richiesto al servizio di inviare la documentazione di presentazione del caso via mail laddove presente (scheda di presentazione, documentazione sociale e/o sanitaria, provvedimento del T.M.), oppure di fissare un incontro di presentazione presso la struttura. Raccolti gli elementi necessari allo studio di fattibilità dell'inserimento da parte dei coordinatori e dell'equipe si procede con l'organizzazione concreta dell'inserimento, che avviene con la presenza degli operatori dei servizi di riferimento, generalmente almeno dopo 15 giorni dal primo contatto. A seconda delle situazioni è possibile valutare inserimenti in pronto intervento con le maggiorazioni previste sulla retta giornaliera.

Tempi di permanenza:

I tempi di permanenza variano secondo i PEI, tuttavia la comunità secondo quanto disposto dalla DGR vigente si impegna a rispettare con la collaborazione dei servizi invianti i tempi di permanenza massima previsti (24 mesi).

Gestione integrata con i Servizi:

All'interno dell'equipe viene individuato un referente ed un coordinatore secondo il criterio della doppia referenza volta a garantire continuità e stabilità. La collaborazione con i servizi invianti nell'individuazione e nella verifica in itinere di obiettivi specifici da perseguire, è fondamentale per la realizzazione di interventi funzionali. La collaborazione si attua attraverso incontri di rete calendarizzati, passaggio di informazioni telefoniche in caso di necessità, aggiornamenti immediati in caso di episodi significativi, relazioni semestrali di osservazione e di progettazione educativa.

Attività interne alla comunità:

In comunità vengono svolte attività relative alla gestione ordinaria della quotidianità: somministrazione pasti, sostegno scolastico, collaborazione domestica ecc, e attività strutturate attraverso la collaborazione di volontari, tirocinanti, altri professionisti. Le attività strutturate sono: laboratorio settimanale di teatro condotto da un animatore teatrale, laboratorio settimanale di cinema condotto da un volontario con un educatore, laboratorio periodico di creatività e manualità condotto da una volontaria esperta in

arte, attività di gruppo esperienziale settimanale focalizzato su temi relazionali portati dai ragazzi condotto da educatori esperti in conduzione di gruppo con tecniche espressive, percorso di gruppo mensile sulla sessualità condotto da una psicoterapeuta sessuologa. Vengono organizzati momenti di condivisione in occasione di feste o ricorrenze particolari aperte anche ai familiari laddove la situazione lo consenta.

In accordo con i servizi invianti se previsto dal PEI vengono effettuati interventi di sostegno alla genitorialità in formula di prestazioni aggiuntive.

Integrazione con l'esterno e la scuola:

La rete di volontari del territorio è ampia e consente un lavoro di integrazione con il territorio strutturato secondo le età e i progetti dei singoli ragazzi (es: oratorio per catechismo, associazioni sportive locali, conoscenza dei negozianti e collaborazione per piccoli progetti di acquisizione di autonomia nel fare acquisti, contare i soldi, migliorare l'orientamento; casa dei compiti), inoltre il territorio è ricco di realtà locali di facile fruizione. E' attività una collaborazione con la casa del quartiere all'interno della quale si trova un centro per giovani in cui vengono svolte diverse attività.

Rispetto alle scuole generalmente i ragazzi vengono inseriti in scuole territoriali compatibilmente con il proprio singolo progetto.

Composizione equipe:

L'équipe è composta dai seguenti operatori turnanti: 6 educatori professionali a tempo pieno, di cui due con funzione di coordinamento, 3 operatori in appoggio educativo (in attesa di laurea), due adest e una o.s.s. a tempo pieno, un coordinatore d'area socio educativa.

Localizzazione della comunità: comune di Torino, zona centrale, Via Cigna, 18

CONTATTI:

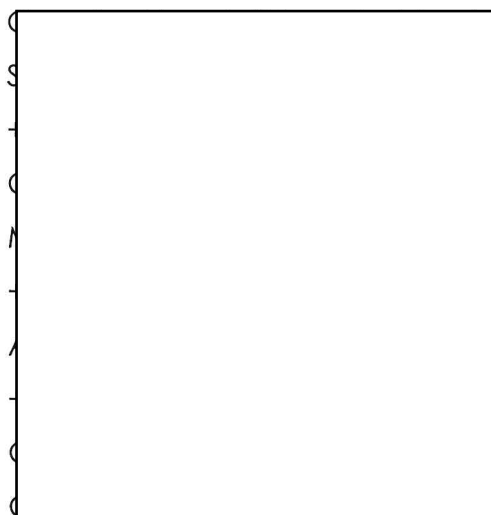

le:

le Giulia:

va:



SERVIZIO DI APPOGGIO EDUCATIVO PRESSO IL REPARTO DI NPI DELL'OSPEDALE REGINA MARGHERITA

La Cooperativa Mirafiori gestisce un servizio educativo all'interno del reparto di Neuropsichiatria Infantile Adolescenti dell'Ospedale Regina Margherita in convenzione con l'Azienda Ospedaliera Città della Salute e della Scienza Ospedaliera. Tale servizio, disciplinato da un gara d'appalto, è rivolto a tutti i minori ospedalizzati compresi nella fascia d'età 6-18 anni e si articola attraverso l'impiego di 6 educatori, che operano tutti i giorni della settimana. Il servizio è gestito ininterrottamente dal 24/03/1998.

Internamente al Reparto è stato attivato dalla Cooperativa un progetto rivolto ai ragazzi di prevenzione e sensibilizzazione sui temi legati alle nuove tecnologie, i rischi derivanti da queste, il cyberbullismo. All'interno di questo percorso il tema è stato approfondito attraverso incontri informativi, grazie anche alla collaborazione attivata con la Polizia Postale di Torino, di confronto ed esperienziali basati su attività ludico formative costruite appositamente per la riflessione sul tema proposto.

SERVIZIO CASA ARTEMISIA...NON SOLO UNA CASA

Casa Artemisia, casa rifugio e per l'accoglienza di donne vittime di violenza domestica sole e/o con figli, è una delle espressioni della Cooperativa Mirafiori che opera sul territorio della città di Torino dal 1988. E' Iscritta all'Albo Regionale Piemontese dei Centri antiviolenza e Case Rifugio in conformità ai requisiti previsti dalla L.R. n.4 del 24/02/2016 e dalla D.G.R. n.8-4622 del 06/02/2017 al N. 6 nella SEZIONE B.

Casa Artemisia agisce sul territorio della Città di Torino e del Comune di Chieri e del Consorzio socio assistenziale del Chierese. Come casa rifugio e di accoglienza di donne vittime di violenza domestica partecipa al Coordinamento Cittadino e Provinciale Contro la Violenza di Genere e opera sul territorio del Chierese all'interno di un accordo di programma e una progettazione territoriale finanziata su bando regionale. Al suo interno, Casa Artemisia garantisce l'accoglienza a donne vittime di violenza domestica provenienti dal territorio torinese e del Chierese e l'attivazione di momenti di sensibilizzazione e formazione sul territorio.

Tale rapporto non è esclusivo, in quanto la specificità della problematica e la necessità delle signore di allontanamento dal proprio territorio, può comportare la necessità di accogliere donne provenienti da altri territori della Regione e da altre regioni.

Casa Artemisia, nasce dall'esigenza di dedicare uno spazio privilegiato alle donne vittime di violenza domestica nelle sue diverse forme ed espressioni (fisica, psicologica, economica e sociale). Casa Artemisia è un'opportunità, una casa per un po', uno spazio di tregua, per donne sole e/o con i loro bambini, per tutte quelle donne che vogliono prendere le distanze da un quotidiano pericoloso per sé e per i loro figli e mettere le basi per un futuro diverso e autodeterminato.

Casa Artemisia è un punto di arrivo: è una casa a disposizione delle donne che decidono di lasciare; Casa Artemisia è un punto di partenza verso il loro progetto di autonomia.

SERVIZI AREA AMBIENTALE

EDUCATIVA DOMICILIARE E DI COMUNITA'

L'educativa territoriale è un'attività svolta all'esterno delle strutture socio assistenziali che si rivolge a minori ed a situazioni familiari che vivono in condizioni di difficoltà psico-sociale. Il servizio si concretizza in un supporto relazionale ed educativo dell'operatore per persone o gruppi e con il loro sistema familiare ed ambientale, utilizzando tutte le risorse presenti e che possono essere coinvolte nel progetto educativo. Tale servizio Attualmente prevede l'utilizzo di n. 9 Educatori e 2 coordinato e si svolge sul territorio della Circostrizione 7 e 2.

EDUCATIVA SPECIALISTICA NELLE SCUOLE

La Cooperativa gestisce in regime di appalto fino al 2024 insieme alla Coop. Cittattiva, le attività assistenziali per l'autonomia e la comunicazione ad alunni in situazione di disabilità frequentanti le scuole dell'infanzia, primarie e secondarie di primo grado e dei centri estivi dell'Istituto Scolastico di Santena.

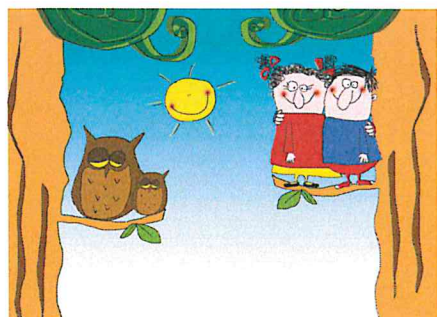

CENTRO DI AGGREGAZIONE "MIRAFLEMING"

Il "Centro per ragazzi preadolescenti" MIRAFLEMING che la Cooperativa Mirafiori ha ottenuto in gestione mediante appalto da parte dell'Istituzione Torinese per una

Educazione Responsabile per il periodo 2011-2012-2013 è uno spazio per ragazzi preadolescenti (fascia 9 – 15 anni) presso una struttura comunale sita in Via Fleming nel Comune di Torino (Circoscrizione 10, Mirafiori Sud), rivolto ai ragazzi ed alle Agenzie Educative del territorio per lo svolgimento di attività ludiche, aggregative, formative e di socializzazione.

SERVIZI SOCIO-CULTURALI PER ADOLESCENTI E GIOVANI

CENTRO PER IL PROTAGONISMO GIOVANILE STRADA DELLE CACCE

Il Centro del Protagonismo Giovanile di Strada delle Cacce 36 nasce nell' ottobre 2004 dalla pluriennale richiesta di uno spazio per i giovani di Mirafiori. Lo spazio giovanile sorge nel cuore del quartiere Mirafiori Sud e grazie ad un percorso di progettazione partecipata la struttura viene dotata dei seguenti spazi : sala prove musicali, area spettacolo, spazi per la formazione musicale, teatrale e multimediale, spazi per la accoglienza e uno studio radiofonico. Il centro aderisce fin da subito alla rete di spazi del protagonismo giovanile TO&TU promossa dal settore politiche giovanili del comune di Torino e si consolida quale realtà di aggregazione giovanile, promozione culturale e animazione grazie ad un solido legame con il territorio cittadino ed un capillare lavoro di networking. Attualmente è sostenuto dal Settore Politiche Giovanili del Comune di Torino e dalla Fondazione della Comunità di Mirafiori.

Internamente

BIBLIOTECA CIVICA DI SANTENA

La Cooperativa Mirafiori gestisce, in collaborazione con l'Amministrazione comunale di Santena, la Biblioteca Civica "Enzo Marioni". Grazie alla sua pluriennale esperienza con il mondo giovanile la cooperativa è impegnata in un progetto che mira a rendere la Biblioteca uno spazio culturale attrattivo per bambini, adolescenti e giovani. Attualmente sono in fase di attivazione nuovi servizi quali il wi-fi, i tablet per la lettura di ebooks, il punto





ristoro e numerose iniziative per l'avvicinamento alla lettura saranno promosse dal prossimo autunno.

I PROGETTI

PROGETTO "UN PONTE TRA OSPEDALE E TERRITORIO"

L'iniziativa si rivolge agli adolescenti (13-17 anni) con patologia psichiatrica e/o in situazione di grave "crisi", assistiti dal reparto di Neuropsichiatria Infantile della struttura Ospedaliera Regina Margherita di Torino. L'obiettivo è quello di creare una "casa ambiente" che possa funzionare da "anello di congiunzione dentro-fuori" durante o dopo una presa in carico da parte della Neuropsichiatria Infantile ospedaliera (ricovero, day hospital, ambulatorio) offrendo ai ragazzi un ambiente in cui il personale sanitario e gli educatori continuano ad interagire accompagnandoli nelle fasi di reintegrazione nel mondo esterno all'ospedale. Il progetto viene svolto all'interno dello spazio ed in partenariato con "Casa Oz" ed implementa percorsi educativi attraverso il sostegno per il rientro a scuola, spazi di socializzazione, attività culturali e ludico-ricreative. Il progetto è attivo dal 2009 e proseguirà fino al 2020 ed è finanziato interamente dalla Compagnia di Sanpaolo.

PROGETTO BATTI IL 5

Nell'ambito del progetto nazionale Batti il 5! ,finanziato da Con i Bambini, del quale la Cooperativa è partner, gli educatori sono impegnati nella proposta di attività integrative all'interno delle scuole del quartiere di Mirafiori per ragazzi e ragazze di età compresa tra i 5 e i 14 anni. Le esperienze pomeridiane si articolano, tra le altre, in momenti culturali, di incontro con le famiglie, momenti formativi ed educativi.

Nel territorio di Torino, quartiere di Mirafiori, "Batti il cinque" coinvolge: Fondazione di Comunità di Mirafiori, IC A.Cairolì, IC Salvemini, Uisp, AICS, Cooperativa Mirafiori, Università di Torino e Politecnico di Torino, Circoscrizione 2 della Città di Torino.

**COOPERATIVA SOCIALE
MIRAFIORI ONLUS**
Strada del Drosso, 33/7 - 10135 TORINO
Tel. 011.3471263 Fax 011.19176031
P.IVA/C.F. 05569090011
ISCRIZ. ALBO COOP A 144123

Alla Circ. 2

DICHIARAZIONE RISPETTO DELLE NORMATIVE SANITARIE

Nell'ambito del progetto School Point a valere dell'Avviso per il reperimento di progetti a sostegno delle emergenze legate al periodo di pandemia

Il sotto scritto LUCA CORDARO legale rappresentante della COOPERATIVA SOCIALE MIRAFIORI, Alla luce dell'emergenza sanitaria da nuovo Coronavirus SARS-CoV-2, attualmente in atto, e in ottemperanza alle disposizioni contenute:

- nel DPCM del 17 maggio 2020 e successive modifiche e/o integrazioni;
- nelle "Linee Guida per la riapertura delle Attività Economiche, Produttive e Ricreative" elaborate dalla Conferenza delle Regioni e delle Province Autonome in data 11 giugno e 6 agosto 2020 e s.m.i.;
- nelle Linee Guida della Regione Piemonte;

DICHIARA

Di attenersi scrupolosamente alle succitate disposizioni in relazione alle attività previste dal progetto.

Torino, 4/11/2020

Il Presidente



Cooperativa Sociale Mirafiori

Sede legale e amministrativa
Strada del Drosso 33/7 - 10135 Torino
Tel 011 347.12.63 - 011.194.40.839

Sedi operative:
Via Cigna 18 - 10152 Torino
Tel/Fax 011 43.80.047

Regione Gonzole 4 - 10043 Orbassano
Tel/Fax 392 993.24.08

C.F./P.I. 05569090011 - Codice destinatario W7YVJK9 - n° iscrizione albo coop: A144123