

PLANIMETRIA GENERALE - scala 1:200

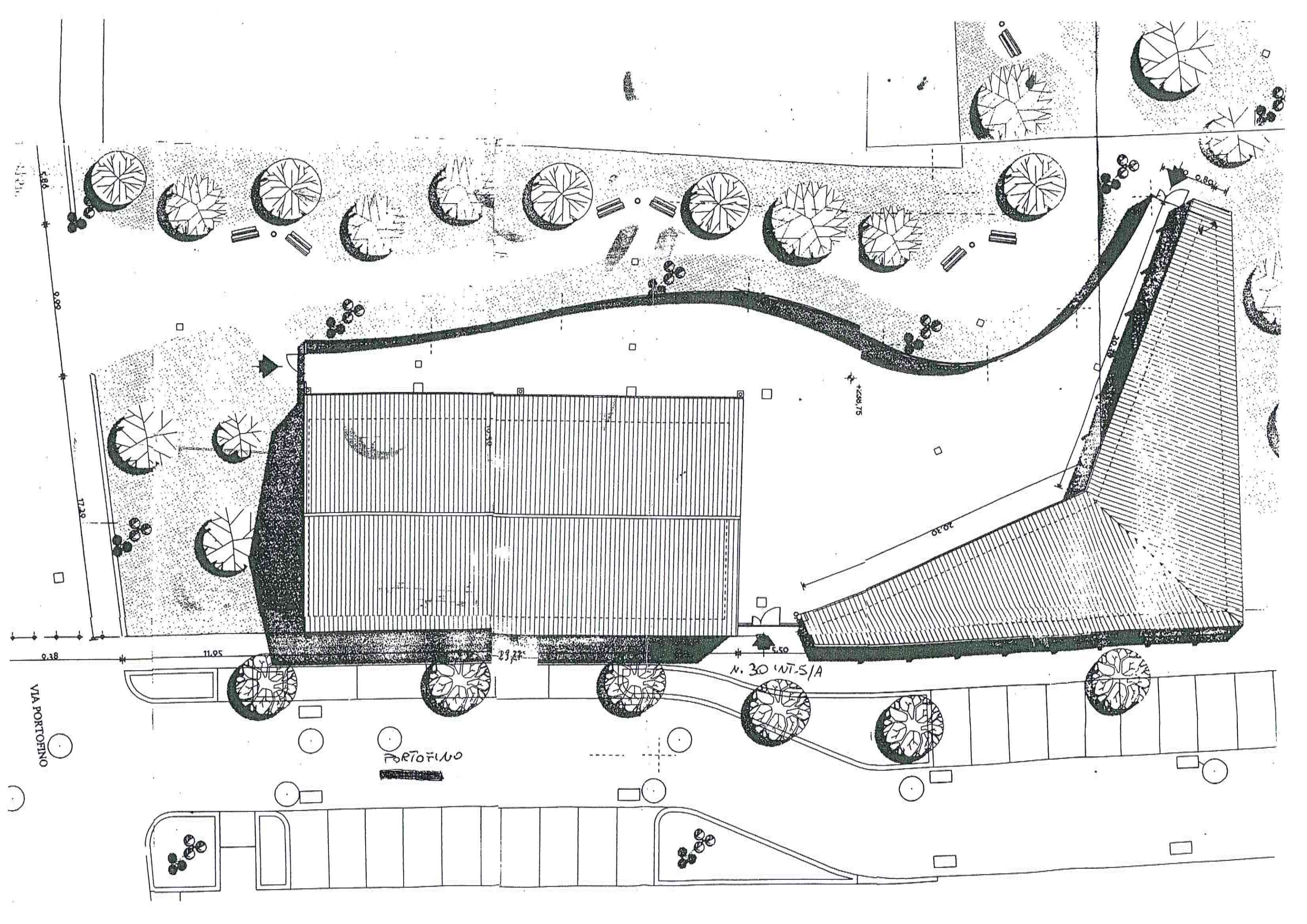





del  
Torino

civ.

Identificativi Catastali:  
Sezione:  
Foglio: 1462  
Particella: 221  
Subalterno:

Compilata da:  
De Salvo Placido  
Iscritto all'albo:  
Geometri  
Prov. Torino

N. 8086

PIANO TERRA, - Hm=3.00m





# PROGETTO ESECUTIVO COPERTURA CAMPI BOCCHE

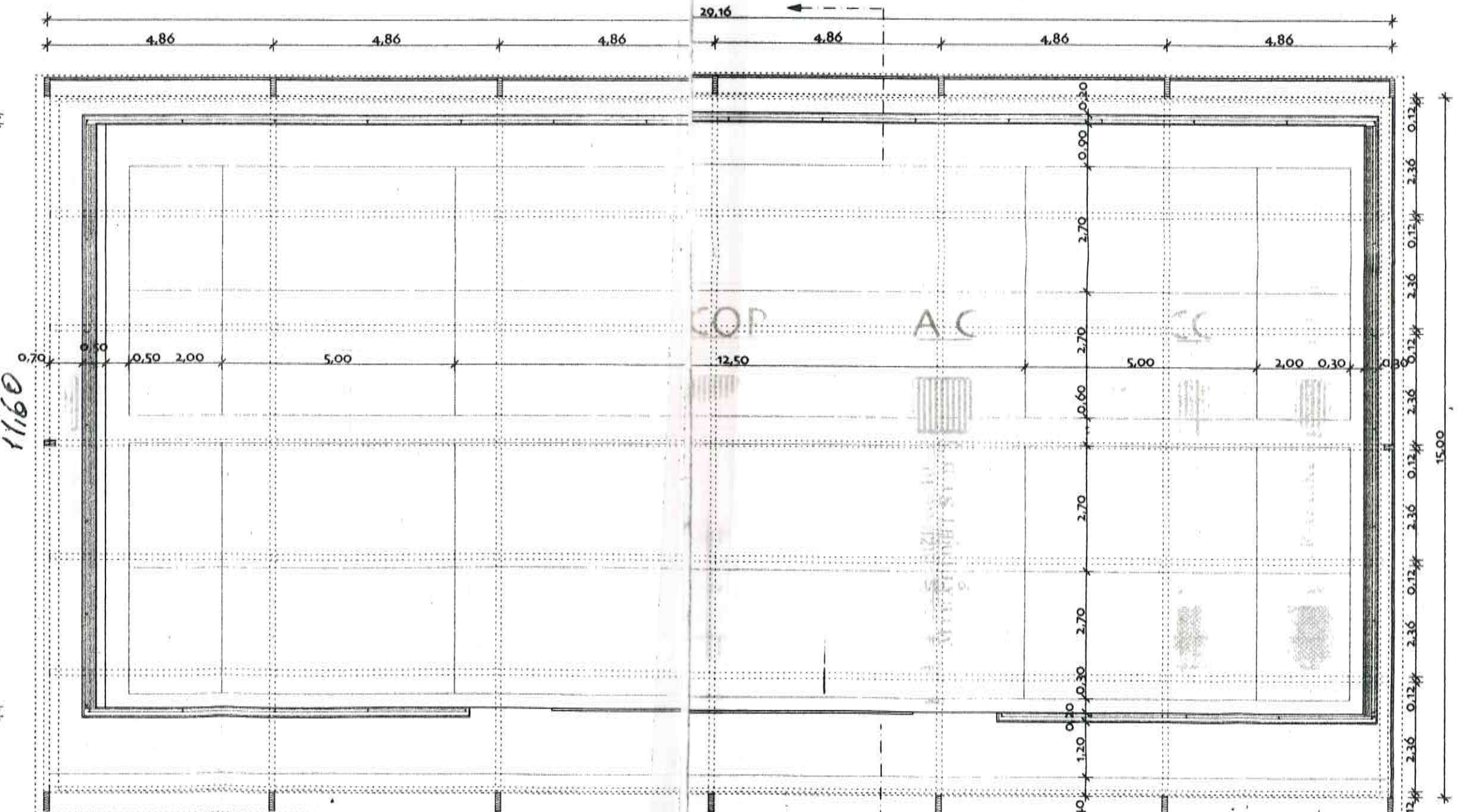
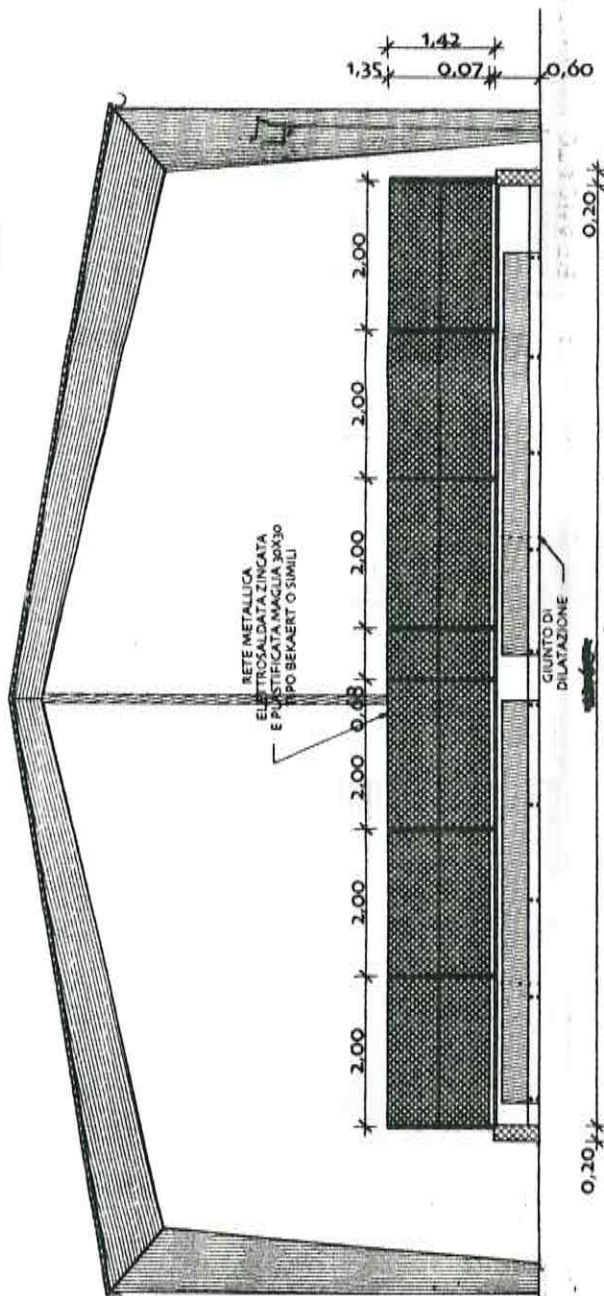
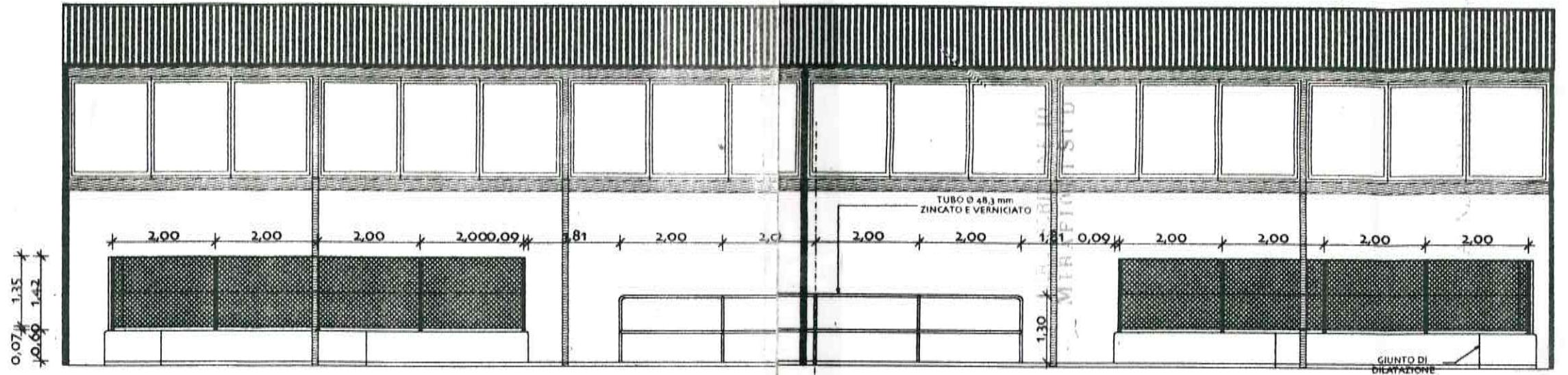



All. 1/B



# CITTA' DI TORINO

DIVISIONE PATRIMONIO, PARTECIPATE E APPALTI  
AREA PATRIMONIO  
Servizio Inventario, Informatizzazione e Classificazione Patrimoniale

Città di Torino - AOO: 061	
Circoscrizione 2 - Santa Rita - Mirafiori Nord-Sud	
Protocollo del <b>23 OTT. 2018</b>	
N. <b>14399</b>	T. <b>4</b> CI. <b>80</b> F. <b>5</b>

Torino li, **23 OTT. 2018**

Prot. n. **7633** 4.80 /S.O.

*Dipartimento Sport*

CIRCOSCRIZIONE 2  
DIRGENTE DI AREA  
Dssa Gabriella Tetti  
*Trasmesso via DOQUI*

*2*  
*2*

**Oggetto:** Bocciofila sita in Torino, via Portofino n. 30 int. 5/A.  
Catasto fabbricati: foglio 1462, particella 221.  
D.Lgs. 42/2004 e s.m.i.

A seguito di Vs. lettera del 10 ottobre 2018 (n. prot. 13644), con la quale si chiedeva all'ufficio scrivente una dichiarazione circa l'eventuale presenza di vincoli previsti dal D.Lgs 42/2004 e s.m.i. sul bene in oggetto, si comunica che è stata avviata una ricerca nella documentazione in archivio, dalla quale si evince che il progetto di costruzione della bocciofila è stato approvato con deliberazione della Giunta Municipale del 6 marzo 2001, nel contesto delle opere di urbanizzazione avviate conformemente al "Piano Regolatore Generale" vigente in quegli anni.

Si può pertanto affermare che la struttura in oggetto, alla data attuale, non rientra tra quelle per le quali occorre attivare il procedimento di verifica di interesse culturale di cui all'art. 12 del D.Lgs 42/2004, né risulta, agli atti dell'ufficio scrivente e da un controllo del "geoportale" della Città di Torino, che sia stato emesso da parte della Soprintendenza competente alcun provvedimento di tutela sulla medesima.

Rimanendo a disposizione per eventuali chiarimenti, si porgono distinti saluti.



Il Direttore di Divisione  
Dr. Antonino Galvano

*Antonino Galvano*

P.O. arch. Andrea De Nadai / rm

181017\_comunicazionevincoli.doc





## VALORE STIMATO CONCESSIONE IMPIANTO PORTOFINO

€	3,10	COSTO ORARIO MEDIO
N.	8	ORE GIORNALIERE
N.	2	CAMPI UTILIZZATI
N.	7	GIORNI IN UNA SETTIMANA
N.	42	SETTIMANE

---

€	14.582,40	COSTO GIORNI FERIALI E DOMENICHE POMERIGGIO
---	-----------	---

€	3,10	COSTO ORARIO MEDIO
N.	4	ORE DOMENICA MATTINA
N.	2	CAMPI UTILIZZATI
N.	42	DOMENICHE

---

€	1.041,60	COSTO DOMENICHE MATTINE
---	----------	-------------------------

€	15.624,00	INTROITI ANNUALI N. 2 CAMPI BOCCE
x	5	CONVENZIONE ANNI 5

---

€	<b>78.120,00</b>	<b>TOTALE ANNI 5</b>
---	------------------	----------------------

€	15.507,00	ENTRATE ANNUALI (BAR E TESSERAMENTO)
x	5	CONVENZIONE ANNI 5

---

€	<b>77.535,00</b>	<b>TOTALE ANNI 5</b>
---	------------------	----------------------

€	78.120,00
	+
€	77.535,00

---

€	<b>155.655,00</b>
---	-------------------

=====



## TABELLA ATTUARIALE all. 1/D

COLONNA 1	COLONNA 2
ANNI (X1)	PARAMETRI/ COEFFICIENTE (X2)
1	1
2	0,507389163
3	0,343233362
4	0,261191306
5	0,21199473
6	0,179220874
7	0,155831411
8	0,138307174
9	0,124693065
10	0,113816026
11	0,104929561
12	0,097536005
13	0,091290819
14	0,085947902
15	0,081326777
16	0,077292087
17	0,07374032
18	0,070590967
19	0,067780467
20	0,065257969
21	0,062982307
22	0,060919801
23	0,059042624
24	0,057327588
25	0,055755215
26	0,05430902
27	0,052974961
28	0,051741003
29	0,050596768
30	0,049533261





CITTA' DI TORINO

ALLEG. A/E

**PATTO DI INTEGRITA' DELLE IMPRESE  
CONCORRENTI ED APPALTATRICI DEGLI APPALTI COMUNALI**

Relativo alla procedura di gara / richiesta iscrizione Albo Fornitori

---

---

**Il presente Patto interessa tutte le imprese che concorrono alle gare d'appalto ed eseguono contratti in qualità di soggetto appaltatore o subappaltatore o che richiedano l'iscrizione all'Albo Fornitori ed è richiamato nei bandi di gara e negli inviti.**

**Il presente Patto, già sottoscritto dal Responsabile del procedimento, deve essere obbligatoriamente sottoscritto e presentato insieme all'offerta da ciascun partecipante alla gara in oggetto.**

**La mancata consegna del presente documento debitamente sottoscritto sarà oggetto di regolarizzazione con le modalità indicate all'art. 83 del Dlgs 50/2016**

**Il Comune di Torino**

e

l'impresa \_\_\_\_\_ (di

seguito operatore economico),

CF/P.IVA \_\_\_\_\_

sede legale: \_\_\_\_\_ rappresentata da

---

in qualità di \_\_\_\_\_

**VISTO**

- La legge 6 novembre 2012 n. 190, art. 1, comma 17 recante "Disposizioni per la prevenzione e la repressione della corruzione e dell'illegalità nella pubblica amministrazione";
- il decreto del Presidente della Repubblica 16 aprile 2013, n. 62 con il quale è stato emanato il "Regolamento recante il codice di comportamento dei dipendenti pubblici";
- il Codice di Comportamento della Città di Torino, approvato con deliberazione della Giunta Comunale Mecc. N. 2013 07699 del 31 dicembre 2013;
- il Piano Triennale della Prevenzione della Corruzione 2015 – 2017, approvato con deliberazione della Giunta Comunale Mecc. N. 392 del 3 febbraio 2015;
- il Protocollo d'Intesa tra il Ministero dell'Interno e l'A.N.A.C. sottoscritto in data 15 luglio 2014: *"Prime Linee Guida per l'avvio di un circuito collaborativi tra A.N.A.C.-PREFETTURE-UTG ed ENTI LOCALI per la prevenzione dei fenomeni di corruzione e l'attuazione della trasparenza amministrativa"*



# CITTA' DI TORINO

CONVENGONO QUANTO SEGUE

## 1. Ambito di applicazione

1. Il presente Patto di integrità costituisce parte integrante e sostanziale della gara in oggetto e regola i comportamenti che vengono posti in essere con riferimento al presente appalto; esso stabilisce la reciproca, formale obbligazione tra le parti di rispettare espressamente l'impegno anti-corruzione di non offrire, accettare o richiedere somme di denaro o qualsiasi altra ricompensa, vantaggio o beneficio, sia direttamente, sia indirettamente, al fine dell'assegnazione del contratto e/o al fine di distorcerne la corretta esecuzione.

## 2. Dovere di correttezza

1. L'operatore economico agisce nel rispetto dei principi di buona fede, correttezza professionale, lealtà nei confronti del Comune di Torino e degli altri concorrenti.

2. Il personale della Città di Torino, in qualsivoglia modo coinvolto nella procedura di gara, si astiene dal tenere comportamenti, o dall'intraprendere azioni che procurino vantaggi illegittimi ai partecipanti, o che violino il *Codice di Comportamento della Città di Torino* e sono consapevoli del presente Patto di Integrità, nonché delle sanzioni previste in caso di sua violazione.

## 3. Concorrenza

1. L'operatore economico si astiene da comportamenti anticoncorrenziali rispettando le norme per la tutela della concorrenza e del mercato contenute nella vigente legislazione nazionale e comunitaria.

2. Ai fini del presente codice, si intende per comportamento anticoncorrenziale qualsiasi comportamento o pratica d'affari ingannevoli, fraudolenti o sleali contrari alla libera concorrenza o altrimenti lesivi delle norme della buona fede, in virtù dei quali l'impresa basa la propria offerta su un accordo illecito o su una pratica concordata tra imprese mediante:

- la promessa, offerta, concessione diretta o indiretta ad una persona, per se stessa o per un terzo, di un vantaggio in cambio dell'aggiudicazione dell'appalto, ovvero altre forme di collusione con la persona responsabile per l'aggiudicazione dell'appalto;

- tacendo l'esistenza di un accordo illecito o di una pratica concertata;

- un accordo per concentrare i prezzi o le altre condizioni dell'offerta;

- offerta o la concessione di vantaggi ad altri operatori economici affinché non concorrano all'appalto o ritirino la loro offerta.

## 4. Collegamenti

1. L'operatore economico non si avvale dell'esistenza di forme di controllo o collegamento con altre imprese a norma dell'articolo 2359 del Codice Civile, né si avvale dell'esistenza di altre forme di collegamento sostanziale per influenzare l'andamento delle gare d'appalto.





## CITTA' DI TORINO

### **5. Rapporti con gli uffici comunali**

1. Nel partecipare alla presente gara d'appalto, nelle trattative e negoziazioni comunque connesse con il presente appalto comunale, relativamente anche alla successiva esecuzione, l'operatore economico si astiene da qualsiasi tentativo di influenzare impropriamente i dipendenti dell'ente che lo rappresentano ovvero che trattano o prendono decisioni per conto del Comune di Torino.
2. Non è consentito offrire denaro o doni ai dipendenti, né ai loro parenti, salvo che si tratti di doni o utilità d'uso di modico valore. In caso di violazione di tale prescrizione, il dipendente comunale provvederà a darne comunicazione in forma scritta al Responsabile per la Prevenzione della Corruzione.
3. Non è altresì consentito esaminare o proporre opportunità di impiego e/o commerciali che possano avvantaggiare i dipendenti a titolo personale.

### **6. Trasparenza**

Il Comune di Torino si impegna a comunicare i dati più rilevanti riguardanti la gara, così come previsto ai sensi di legge.

### **7. Doveri di segnalazione**

1. L'operatore economico segnala alla stazione appaltante qualsiasi tentativo di turbativa, irregolarità o distorsione nelle fasi di svolgimento della gara e/o durante l'esecuzione del contratto, da parte di ogni concorrente o interessato.
2. L'operatore economico si impegna a segnalare alla stazione appaltante qualsiasi richiesta illecita o pretesa da parte dei dipendenti della Città o da parte di chiunque possa influenzare le decisioni relative all'affidamento in oggetto.
3. Le segnalazioni di cui sopra potranno essere indirizzate direttamente al Responsabile per la Prevenzione della Corruzione, oltre che al Responsabile Unico del Procedimento.
4. Le segnalazioni sopra effettuate non esimono l'operatore economico, qualora il fatto costituisca reato, a sporgere denuncia alla Prefettura e all'Autorità Giudiziaria.
5. L'operatore economico si impegna a collaborare con l'Autorità Giudiziaria denunciando ogni tentativo di corruzione, estorsione, intimidazione o condizionamento di natura criminale.
6. Il contraente appaltatore si impegna a dare comunicazione tempestiva alla Stazione appaltante e alla Prefettura, di tentativi di concussione che si siano, in qualsiasi modo, manifestati nei confronti dell'imprenditore, degli organi sociali o dei dirigenti di impresa.  
Il predetto adempimento ha natura essenziale ai fini della esecuzione del contratto e il relativo inadempimento darà luogo alla risoluzione espressa del contratto stesso, ai sensi dell'art. 1456 del c.c., ogni qualvolta nei confronti di pubblici amministratori che abbiano esercitato funzioni relative alla stipula ed esecuzione del contratto, sia stata disposta misura cautelare o sia intervenuto rinvio a giudizio per il delitto previsto dall'art. 317 del c.p.



## CITTA' DI TORINO

7. La Stazione appaltante si impegna ad avvalersi della clausola risolutiva espressa, di cui all'art. 1456 c.c., ogni qualvolta nei confronti dell'imprenditore o dei componenti la compagine sociale, o dei dirigenti dell'impresa, sia stata disposta misura cautelare o sia intervenuto rinvio a giudizio per taluno dei delitti di cui agli art. 317 c.p., 318 c.p., 319 c.p., 319-bis c.p., 319 ter c.p., 319-quater c.p., 320 c.p., 322 c.p., 322-bis c.p., 346-bis c.p., 353 c.p. e 353-bis c.p..

8. Nei casi di cui ai commi precedenti 6) e 7) l'esercizio della potestà risolutoria da parte della Stazione appaltante è subordinato alla previa intesa con l'Autorità Nazionale Anticorruzione.

A tal fine, la Prefettura competente, avuta comunicazione da parte della Stazione appaltante della volontà di quest'ultima di avvalersi della clausola risolutiva espressa di cui all'art.1456 c.c., ne darà comunicazione all'Autorità Nazionale Anticorruzione che potrà valutare se, in alternativa all'ipotesi risolutoria, ricorrano i presupposti per la prosecuzione del rapporto contrattuale tra Stazione appaltante ed impresa aggiudicataria, alle condizioni di all'art. 32 della Legge 114/2014.

### **8. Divieto ai sensi dell'art. 53 comma 16 ter D.lgs 165/2001**

L'operatore economico dichiara di non aver concluso, successivamente al 28 novembre 2012, contratti di lavoro subordinato o di non avere attribuito incarichi ad ex dipendenti della Città che negli ultimi tre anni hanno esercitato poteri autoritativi o negoziali per conto del Comune nei confronti del medesimo.

### **9. Obblighi relativi ai subappaltatori**

1. L'operatore economico si impegna ad acquisire preventiva autorizzazione da parte della Stazione Appaltante per tutti i subappalti/subaffidamenti. In conformità alla deliberazione G.C. 28 gennaio 2003 mecc. n. 2003-0530/003, i.e., non saranno autorizzati i subappalti richiesti dall'aggiudicatario in favore di imprese che abbiano partecipato come concorrenti alla stessa gara (anche su lotti diversi).

2. Nelle fasi successive all'aggiudicazione, gli obblighi del presente Codice si intendono riferiti all'aggiudicatario, il quale avrà l'onere di pretenderne il rispetto anche da parte dei subcontraenti. Per tale motivo sarà inserita apposita clausola nei contratti in ordine al rispetto del Patto di Integrità e Codice di Comportamento, pena la mancata autorizzazione del subappalto.

### **10. Violazioni del Patto di Integrità**

1. Nel caso di violazione delle norme riportate nel Patto di Integrità da parte dell'Operatore Economico, sia in veste di concorrente, sia di aggiudicatario, potranno essere applicate, fatte salve specifiche e ulteriori previsioni di legge, anche in via cumulativa, le seguenti sanzioni:

- esclusione dalla procedura di affidamento;
- revoca dell'aggiudicazione/risoluzione del contratto;
- incameramento della cauzione provvisoria di validità dell'offerta (art. 93 del D.Lgs. 50/2016) e della cauzione definitiva per l'esecuzione del contratto (art. 103 del D.Lgs. 50/2016)
- esclusione dal partecipare alle gare indette dal Comune di Torino per tre anni;
- nei casi previsti all'art. 7 commi 6 e 7: risoluzione di diritto del contratto (clausola risolutiva espressa ex art. 1456 c.c., fatta salva la procedura prevista al comma 8 del medesimo articolo e all'art. 32 Legge 114/2014);
- cancellazione dall'Albo Fornitori dell'Ente (per i fornitori) per tre anni;





## CITTA' DI TORINO

- segnalazione all'ANAC per le finalità previste ai sensi dell'art. 80 Dlgs 50/2016 e alle competenti Autorità
- responsabilità per danno arrecato al Comune di Torino nella misura del 5% del valore del contratto, impregiudicata la prova dell'esistenza di un maggiore danno;
- responsabilità per danno arrecato agli altri operatori economici concorrenti della gara nella misura dell'1% del valore del contratto, sempre impregiudicata la prova predetta.

2. Nel caso di violazione del divieto previsto all'art.8 del presente Codice i contratti di lavoro conclusi e gli incarichi conferiti sono nulli. L'operatore economico che ha concluso contratti o conferito gli incarichi non può contrattare con la Città per i successivi tre anni e ha l'obbligo di restituzione di eventuali compensi percepiti in esecuzione dell'accertamento illegittimo, fatte salve l'applicazione delle ulteriori sanzioni sopra elencate.

3. Ogni controversia relativa all'interpretazione ed esecuzione del Patto d'integrità fra la stazione appaltante e i concorrenti e tra gli stessi concorrenti sarà risolta dall'Autorità Giudiziaria del Foro di Torino.

### **11. Impegno all'osservanza del Patto di Integrità e durata**

1. Con la presentazione dell'offerta l'operatore economico si impegna al rispetto del presente Patto di Integrità.
2. In ogni contratto sottoscritto fra la Città e l'Appaltatore deve comunque essere attestata, da parte di quest'ultimo, la conoscenza e l'impegno a rispettare le norme del presente atto.
3. Il Presente Patto di Integrità e le sanzioni ad esso correlate resteranno in vigore fino alla completa esecuzione del contratto conseguente ad ogni singola procedura di affidamento.

**Data**

**Per il Comune di Torino**

**Il RUP** \_\_\_\_\_

**Per la Società (firma del Legale Rappresentante e timbro dell'Operatore economico)**

\_\_\_\_\_

## ALLEGATO 1/F

### MODELLO DI FORMULARIO PER IL DOCUMENTO DI GARA UNICO EUROPEO (DGUE)

#### Parte I: Informazioni sulla procedura di appalto e sull'amministrazione aggiudicatrice o ente aggiudicatore

Per le procedure di appalto per le quali è stato pubblicato un avviso di indizione di gara nella *Gazzetta ufficiale dell'Unione europea* le informazioni richieste dalla parte I saranno acquisite automaticamente, a condizione che per generare e compilare il DGUE sia utilizzato il servizio DGUE elettronico <sup>(1)</sup>. Riferimento della pubblicazione del pertinente avviso o bando <sup>(2)</sup> nella *Gazzetta ufficiale dell'Unione europea*:

GU UE S numero [], data [], pag. [].

Numero dell'avviso nella GU S: [ ][ ][ ][ ]/S [ ][ ][ ]-[ ][ ][ ][ ][ ][ ]

Se non è pubblicato un avviso di indizione di gara nella GU UE, l'amministrazione aggiudicatrice o l'ente aggiudicatore deve compilare le informazioni in modo da permettere l'individuazione univoca della procedura di appalto:

Se non sussiste obbligo di pubblicazione di un avviso nella *Gazzetta ufficiale dell'Unione europea*, fornire altre informazioni in modo da permettere l'individuazione univoca della procedura di appalto (ad esempio il rimando ad una pubblicazione a livello nazionale): [...]

#### INFORMAZIONI SULLA PROCEDURA DI APPALTO

Le informazioni richieste dalla parte I saranno acquisite automaticamente a condizione che per generare e compilare il DGUE sia utilizzato il servizio DGUE in formato elettronico. In caso contrario tali informazioni devono essere inserite dall'operatore economico.

<b>Identità del committente <sup>(3)</sup></b>	<b>Risposta:</b>
Nome:	[ CITTA' DI TORINO ]
Codice fiscale	[ 00514490010 ]
<b>Di quale appalto si tratta?</b>	<b>Risposta: Procedura Aperta</b>
Titolo o breve descrizione dell'appalto <sup>(4)</sup> :	[ ]
Numero di riferimento attribuito al fascicolo dall'amministrazione aggiudicatrice o ente aggiudicatore (ove esistente) <sup>(5)</sup> :	[ ]
CIG	[ ]
CUP (ove previsto)	[ ]
Codice progetto (ove l'appalto sia finanziato o cofinanziato con fondi europei)	[ ]

**Tutte le altre informazioni in tutte le sezioni del DGUE devono essere inserite dall'operatore economico**

<sup>(1)</sup> I servizi della Commissione metteranno gratuitamente il servizio DGUE in formato elettronico a disposizione delle amministrazioni aggiudicatrici, degli enti aggiudicatori, degli operatori economici, dei fornitori di servizi elettronici e di altre parti interessate.

<sup>(2)</sup> Per le amministrazioni aggiudicatrici: un avviso di preinformazione utilizzato come mezzo per indire la gara oppure un bando di gara. Per gli enti aggiudicatori: un avviso periodico indicativo utilizzato come mezzo per indire la gara, un bando di gara o un avviso sull'esistenza di un sistema di qualificazione.

<sup>(3)</sup> Le informazioni devono essere copiate dalla sezione I, punto I.1 del pertinente avviso o bando. In caso di appalto congiunto indicare le generalità di tutti i committenti.

<sup>(4)</sup> Cfr. punti II.1.1. e II.1.3. dell'avviso o bando pertinente.

<sup>(5)</sup> Cfr. punto II.1.1. dell'avviso o bando pertinente.



## Parte II: Informazioni sull'operatore economico

### A: INFORMAZIONI SULL'OPERATORE ECONOMICO

Dati identificativi	Risposta:
Nome:	[ ]
Partita IVA, se applicabile: Se non è applicabile un numero di partita IVA indicare un altro numero di identificazione nazionale, se richiesto e applicabile	[ ] [ ]
Indirizzo postale:	[.....]
Persone di contatto <sup>(6)</sup> : Telefono: PEC o e-mail: (indirizzo Internet o sito web) (ove esistente):	[.....] [.....] [.....] [.....]
Informazioni generali:	Risposta:
L'operatore economico è una microimpresa, oppure un'impresa piccola o media <sup>(7)</sup> ?	[ ] Si [ ] No
<b>Solo se l'appalto è riservato <sup>(8)</sup>:</b> l'operatore economico è un laboratorio protetto, un' "impresa sociale" <sup>(9)</sup> o provvede all'esecuzione del contratto nel contesto di programmi di lavoro protetti (articolo 112 del Codice)?  <b>In caso affermativo,</b> qual è la percentuale corrispondente di lavoratori con disabilità o svantaggiati?  Se richiesto, specificare a quale o quali categorie di lavoratori con disabilità o svantaggiati appartengono i dipendenti interessati:	[ ] Si [ ] No  [.....]  [.....]
Se pertinente: l'operatore economico è iscritto in un elenco ufficiale di imprenditori, fornitori, o prestatori di servizi o possiede una certificazione rilasciata da organismi accreditati, ai sensi dell'articolo 90 del Codice ?  <b>In caso affermativo:</b>  <b>Rispondere compilando le altre parti di questa sezione, la sezione B e, ove pertinente, la sezione C della presente parte, la parte III, la parte V se applicabile, e in ogni caso compilare e firmare la parte VI.</b>  a) Indicare la denominazione dell'elenco o del certificato e, se pertinente, il pertinente numero di iscrizione o della certificazione  b) Se il certificato di iscrizione o la certificazione è disponibile elettronicamente, indicare:  c) Indicare i riferimenti in base ai quali è stata ottenuta l'iscrizione o la certificazione e, se pertinente, la classificazione ricevuta nell'elenco ufficiale <sup>(10)</sup> :	[ ] Si [ ] No [ ] Non applicabile  a) [.....]  b) (indirizzo web, autorità o organismo di emanazione, riferimento preciso della documentazione):  [.....][.....][.....][.....]  c) [.....]

<sup>(6)</sup> Ripetere le informazioni per ogni persona di contatto tante volte quanto necessario.

<sup>(7)</sup> Cfr. raccomandazione della Commissione, del 6 maggio 2003, relativa alla definizione delle microimprese, piccole e medie imprese (GU L 124 del 20.5.2003, pag. 36). Queste informazioni sono richieste unicamente a fini statistici.

**Microimprese:** imprese che occupano meno di 10 persone e realizzano un fatturato annuo oppure un totale di bilancio annuo non superiori a 2 milioni di EUR.

**Piccole imprese:** imprese che occupano meno di 50 persone e realizzano un fatturato annuo o un totale di bilancio annuo non superiori a 10 milioni di EUR.

**Medie imprese:** imprese che non appartengono alla categoria delle microimprese né a quella delle piccole imprese, che occupano meno di 250 persone e il cui fatturato annuo non supera i 50 milioni di EUR e/o il cui totale di bilancio annuo non supera i 43 milioni di EUR.

<sup>(8)</sup> Cfr. il punto III.1.5 del bando di gara.

<sup>(9)</sup> Un' "impresa sociale" ha per scopo principale l'integrazione sociale e professionale delle persone disabili o svantaggiate.



<b>Lotti</b>	<b>Risposta:</b>
Se pertinente, indicare il lotto o i lotti per i quali l'operatore economico intende presentare un'offerta:	[ ]

**B: INFORMAZIONI SUI RAPPRESENTANTI DELL'OPERATORE ECONOMICO**

*Se pertinente, indicare nome e indirizzo delle persone abilitate ad agire come rappresentanti, ivi compresi procuratori e institori, dell'operatore economico ai fini della procedura di appalto in oggetto; se intervengono più legali rappresentanti ripetere tante volte quanto necessario.*

<b>Eventuali rappresentanti:</b>	<b>Risposta:</b>
Nome completo; se richiesto, indicare altresì data e luogo di nascita:	[.....]; [.....]
Posizione/Titolo ad agire:	[.....]
Indirizzo postale:	[.....]
Telefono:	[.....]
E-mail:	[.....]
Se necessario, fornire precisazioni sulla rappresentanza (forma, portata, scopo, firma congiunta):	[.....]

**C: INFORMAZIONI SULL'AFFIDAMENTO SULLE CAPACITÀ DI ALTRI SOGGETTI (Articolo 89 del Codice - Avvalimento)**

<b>Affidamento:</b>	<b>Risposta:</b>
L'operatore economico fa affidamento sulle capacità di altri soggetti per soddisfare i criteri di selezione della parte IV e rispettare i criteri e le regole (eventuali) della parte V?	[ ]Si [ ]No
<b>In caso affermativo:</b> Indicare la denominazione degli operatori economici di cui si intende avvalersi:	[.....]
Indicare i requisiti oggetto di avvalimento:	[.....]
<small><b>In caso affermativo</b>, indicare la denominazione degli operatori economici di cui si intende avvalersi, i requisiti oggetto di avvalimento e presentare per ciascuna impresa ausiliaria un DGUE distinto, debitamente compilato e firmato dai soggetti interessati, con le informazioni richieste dalle sezioni A e B della presente parte, dalla parte III, dalla parte IV ove pertinente e dalla parte VI. Si noti che dovrebbero essere indicati anche i tecnici o gli organismi tecnici che non facciano parte integrante dell'operatore economico, in particolare quelli responsabili del controllo della qualità e, per gli appalti pubblici di lavori, quelli di cui l'operatore economico disporrà per l'esecuzione dell'opera.</small>	

**D: INFORMAZIONI CONCERNENTI I SUBAPPALTATORI SULLE CUI CAPACITÀ L'OPERATORE ECONOMICO NON FA AFFIDAMENTO (ARTICOLO 105 DEL CODICE - SUBAPPALTO)**

*(Tale sezione è da compilare solo se le informazioni sono esplicitamente richieste dall'amministrazione aggiudicatrice o dall'ente aggiudicatore).*

<b>Subappaltatore:</b>	<b>Risposta:</b>
L'operatore economico intende subappaltare parte del contratto a terzi?	[ ]Si [ ]No
<b>In caso affermativo:</b> Elencare le prestazioni o lavorazioni che si intende subappaltare e la relativa quota (espressa in percentuale) sull'importo contrattuale:	[.....] [.....]
Nel caso ricorrano le condizioni di cui all'articolo 105, comma 6, del Codice, indicare la denominazione dei subappaltatori proposti:	[.....]

**Se l'amministrazione aggiudicatrice o l'ente aggiudicatore richiede esplicitamente queste informazioni in aggiunta alle informazioni della presente sezione, ognuno dei subappaltatori o categorie di subappaltatori interessati dovrà compilare un proprio D.G.U.E. fornendo le informazioni richieste dalle sezioni A e B della presente parte, dalla parte III, dalla parte IV ove pertinente e dalla parte VI.**



**PARTE III: MOTIVI DI ESCLUSIONE** (Articolo 80 del Codice)

**A: MOTIVI LEGATI A CONDANNE PENALI**

L'articolo 57, paragrafo 1, della direttiva 2014/24/UE stabilisce i seguenti motivi di esclusione (Articolo 80, comma 1, del Codice):	
1.	Partecipazione a un'organizzazione criminale <sup>(12)</sup>
2.	Corruzione <sup>(13)</sup>
3.	Frode <sup>(14)</sup> ;
4.	Reati terroristici o reati connessi alle attività terroristiche <sup>(15)</sup> ;
5.	Riciclaggio di proventi di attività criminose o finanziamento al terrorismo <sup>(16)</sup> ;
6.	Lavoro minorile e altre forme di tratta di esseri umani <sup>(17)</sup>
<b>CODICE</b>	
7.	Ogni altro delitto da cui derivi, quale pena accessoria, l'incapacità di contrattare con la pubblica amministrazione (lettera g) articolo 80, comma 1, del Codice);

Motivi legati a condanne penali ai sensi delle disposizioni nazionali di attuazione dei motivi stabiliti dall'articolo 57, paragrafo 1, della direttiva (articolo 80, comma 1, del Codice):	Risposta:
I soggetti di cui all'art. 80, comma 3, del Codice sono stati <b>condannati con sentenza definitiva</b> o decreto penale di condanna divenuto irrevocabile o sentenza di applicazione della pena richiesta ai sensi dell'articolo 444 del Codice di procedura penale per uno dei motivi indicati sopra con sentenza pronunciata non più di cinque anni fa o, indipendentemente dalla data della sentenza, in seguito alla quale sia ancora applicabile un periodo di esclusione stabilito direttamente nella sentenza ovvero desumibile ai sensi dell'art. 80 comma 10?	<p><input type="checkbox"/> Sì <input type="checkbox"/> No</p> <p>Se la documentazione pertinente è disponibile elettronicamente, indicare: (indirizzo web, autorità o organismo di emanazione, riferimento preciso della documentazione):</p> <p>[.....][.....][.....][.....] <sup>(18)</sup></p>
<p><b>In caso affermativo</b>, indicare <sup>(19)</sup>:</p> <p>a) la data della condanna, del decreto penale di condanna o della sentenza di applicazione della pena su richiesta, la relativa durata e il reato commesso tra quelli riportati all'articolo 80, comma 1, lettera da a) a g) del Codice e i motivi di condanna,</p> <p>b) dati identificativi delle persone condannate [ ];</p> <p>c) se stabilita direttamente nella sentenza di condanna la durata della pena accessoria, indicare:</p>	<p>a) Data: [ ], durata [ ], lettera comma 1, articolo 80 [ ], motivi: [ ]</p> <p>b) [.....]</p> <p>c) durata del periodo d'esclusione [.....], lettera comma 1, articolo 80 [ ],</p>

<sup>(12)</sup> Quale definita all'articolo 2 della decisione quadro 2008/841/GAI del Consiglio, del 24 ottobre 2008, relativa alla lotta contro la criminalità organizzata (GU L 300 dell'11.11.2008, pag. 42).

<sup>(13)</sup> Quale definita all'articolo 3 della convenzione relativa alla lotta contro la corruzione nella quale sono coinvolti funzionari delle Comunità europee o degli Stati membri dell'Unione europea (GU C 195 del 25.6.1997, pag. 1) e all'articolo 2, paragrafo 1, della decisione quadro 2003/568/GAI del Consiglio, del 22 luglio 2003, relativa alla lotta contro la corruzione nel settore privato (GU L 192 del 31.7.2003, pag. 54). Questo motivo di esclusione comprende la corruzione così come definita nel diritto nazionale dell'amministrazione aggiudicatrice (o ente aggiudicatore) o dell'operatore economico.

<sup>(14)</sup> Ai sensi dell'articolo 1 della convenzione relativa alla tutela degli interessi finanziari delle Comunità europee (GU C 316 del 27.11.1995, pag. 48).

<sup>(15)</sup> Quali definiti agli articoli 1 e 3 della decisione quadro del Consiglio, del 13 giugno 2002, sulla lotta contro il terrorismo (GU L 164 del 22.6.2002, pag. 3). Questo motivo di esclusione comprende anche l'istigazione, il concorso, il tentativo di commettere uno di tali reati, come indicato all'articolo 4 di detta decisione quadro.

<sup>(16)</sup> Quali definiti all'articolo 1 della direttiva 2005/60/CE del Parlamento europeo e del Consiglio, del 26 ottobre 2005, relativa alla prevenzione dell'uso del sistema finanziario a scopo di riciclaggio dei proventi di attività criminose e di finanziamento del terrorismo (GU L 309 del 25.11.2005, pag. 15).

<sup>(17)</sup> Quali definiti all'articolo 2 della direttiva 2011/36/UE del Parlamento europeo e del Consiglio, del 5 aprile 2011, concernente la prevenzione e la repressione della tratta di esseri umani e la protezione delle vittime, e che sostituisce la decisione quadro del Consiglio 2002/629/GAI (GU L 101 del 15.4.2011, pag. 1).

<sup>(18)</sup> Ripetere tante volte quanto necessario.

<sup>(19)</sup> Ripetere tante volte quanto necessario.

In caso di sentenze di condanna, l'operatore economico ha adottato misure sufficienti a dimostrare la sua affidabilità nonostante l'esistenza di un pertinente motivo di esclusione <sup>20</sup> (autodisciplina o "Self-Cleaning", cfr. articolo 80, comma 7)?	<input type="checkbox"/> Sì <input type="checkbox"/> No
<b>In caso affermativo</b> , indicare:	
1) la sentenza di condanna definitiva ha riconosciuto l'attenuante della collaborazione come definita dalle singole fattispecie di reato?	<input type="checkbox"/> Sì <input type="checkbox"/> No
2) Se la sentenza definitiva di condanna prevede una pena detentiva non superiore a 18 mesi?	<input type="checkbox"/> Sì <input type="checkbox"/> No
3) in caso di risposta affermativa per le ipotesi 1) e/o 2), i soggetti di cui all'art. 80, comma 3, del Codice:	
- hanno risarcito interamente il danno?	<input type="checkbox"/> Sì <input type="checkbox"/> No
- si sono impegnati formalmente a risarcire il danno?	<input type="checkbox"/> Sì <input type="checkbox"/> No
4) per le ipotesi 1) e 2) l'operatore economico ha adottato misure di carattere tecnico o organizzativo e relativi al personale idonei a prevenire ulteriori illeciti o reati ?	<input type="checkbox"/> Sì <input type="checkbox"/> No
	In caso affermativo elencare la documentazione pertinente [ ] e, se disponibile elettronicamente, indicare: (indirizzo web, autorità o organismo di emanazione, riferimento preciso della documentazione): [.....][.....][.....][.....]
5) se le sentenze di condanne sono state emesse nei confronti dei soggetti cessati di cui all'art. 80 comma 3, indicare le misure che dimostrano la completa ed effettiva dissociazione dalla condotta penalmente sanzionata:	[.....]

B: MOTIVI LEGATI AL PAGAMENTO DI IMPOSTE O CONTRIBUTI PREVIDENZIALI

<b>Pagamento di imposte, tasse o contributi previdenziali</b> (Articolo 80, comma 4, del Codice):	<b>Risposta:</b>	
L'operatore economico ha soddisfatto tutti gli obblighi relativi al pagamento di imposte, tasse o contributi previdenziali, sia nel paese dove è stabilito sia nello Stato membro dell'amministrazione aggiudicatrice o dell'ente aggiudicatore, se diverso dal paese di stabilimento?	<input type="checkbox"/> Sì <input type="checkbox"/> No	
<b>In caso negativo</b> , indicare:	<b>Imposte/tasse</b>	<b>Contributi previdenziali</b>

<sup>(20)</sup> In conformità alle disposizioni nazionali di attuazione dell'articolo 57, paragrafo 6, della direttiva 2014/24/UE.

<p>a) Paese o Stato membro interessato</p> <p>b) Di quale importo si tratta</p> <p>c) Come è stata stabilita tale inottemperanza:</p> <p>1) Mediante una <b>decisione</b> giudiziaria o amministrativa:</p> <ul style="list-style-type: none"> <li>- Tale decisione è definitiva e vincolante?</li> <li>- Indicare la data della sentenza di condanna o della decisione.</li> <li>- Nel caso di una sentenza di condanna, <b>se stabilita direttamente nella sentenza di condanna</b>, la durata del periodo d'esclusione:</li> </ul> <p>2) In <b>altro modo</b>? Specificare:</p> <p>d) L'operatore economico ha ottemperato od ottempererà ai suoi obblighi, pagando o impegnandosi in modo vincolante a pagare le imposte, le tasse o i contributi previdenziali dovuti, compresi eventuali interessi o multe, avendo effettuato il pagamento o formalizzato l'impegno prima della scadenza del termine per la presentazione della domanda (articolo 80 comma 4, ultimo periodo, del Codice)?</p>	<p>a) [.....]</p> <p>b) [.....]</p> <p>c1) <input type="checkbox"/> Sì <input type="checkbox"/> No  - <input type="checkbox"/> Sì <input type="checkbox"/> No  - [.....]  - [.....]</p> <p>c2) [.....]</p> <p>d) <input type="checkbox"/> Sì <input type="checkbox"/> No</p> <p><b>In caso affermativo, fornire informazioni dettagliate: [.....]</b></p>	<p>a) [.....]</p> <p>b) [.....]</p> <p>c1) <input type="checkbox"/> Sì <input type="checkbox"/> No  - <input type="checkbox"/> Sì <input type="checkbox"/> No  - [.....]  - [.....]</p> <p>c2) [.....]</p> <p>d) <input type="checkbox"/> Sì <input type="checkbox"/> No</p> <p><b>In caso affermativo, fornire informazioni dettagliate: [.....]</b></p>
<p>Se la documentazione pertinente relativa al pagamento di imposte o contributi previdenziali è disponibile elettronicamente, indicare:</p>	<p>(indirizzo web, autorità o organismo di emanazione, riferimento preciso della documentazione)<sup>(21)</sup>:</p> <p>[.....][.....][.....]</p>	

C: MOTIVI LEGATI A INSOLVENZA, CONFLITTO DI INTERESSI O ILLECITI PROFESSIONALI <sup>(22)</sup>

Si noti che ai fini del presente appalto alcuni dei motivi di esclusione elencati di seguito potrebbero essere stati oggetto di una definizione più precisa nel diritto nazionale, nell'avviso o bando pertinente o nei documenti di gara. Il diritto nazionale può ad esempio prevedere che nel concetto di "grave illecito professionale" rientrino forme diverse di condotta.

<p>Informazioni su eventuali situazioni di insolvenza, conflitto di interessi o illeciti professionali</p>	<p>Risposta:</p>
<p>L'operatore economico ha violato, per quanto di sua</p>	<p><input type="checkbox"/> Sì <input type="checkbox"/> No</p>

<sup>(21)</sup> Ripetere tante volte quanto necessario.

<sup>(22)</sup> Cfr. articolo 57, paragrafo 4, della direttiva 2014/24/UE.

<sup>(23)</sup> Così come stabiliti ai fini del presente appalto dalla normativa nazionale, dall'avviso o bando pertinente o dai documenti di gara ovvero dall'articolo 18, paragrafo 2, della direttiva 2014/24/UE.



<p><b>conoscenza, obblighi applicabili in materia di salute e sicurezza sul lavoro, di diritto ambientale, sociale e del lavoro, (23) di cui all'articolo 80, comma 5, lett. a), del Codice ?</b></p> <p><b>In caso affermativo</b>, l'operatore economico ha adottato misure sufficienti a dimostrare la sua affidabilità nonostante l'esistenza di un pertinente motivo di esclusione (autodisciplina o "Self-Cleaning, cfr. articolo 80, comma 7)?</p> <p><b>In caso affermativo</b>, indicare:</p> <p>1) L'operatore economico  - ha risarcito interamente il danno?  - si è impegnato formalmente a risarcire il danno?</p> <p>2) l'operatore economico ha adottato misure di carattere tecnico o organizzativo e relativi al personale idonei a prevenire ulteriori illeciti o reati ?</p>	<p><input type="checkbox"/> Sì <input type="checkbox"/> No</p> <p><input type="checkbox"/> Sì <input type="checkbox"/> No</p> <p><input type="checkbox"/> Sì <input type="checkbox"/> No</p> <p><input type="checkbox"/> Sì <input type="checkbox"/> No</p> <p>In caso affermativo elencare la documentazione pertinente [ ] e, se disponibile elettronicamente, indicare: (indirizzo web, autorità o organismo di emanazione, riferimento preciso della documentazione):  [.....][.....][.....][.....]</p>
<p>L'operatore economico si trova in una delle seguenti situazioni oppure è sottoposto a un procedimento per l'accertamento di una delle seguenti situazioni di cui all'articolo 80, comma 5, lett. b), del Codice:</p> <p>a) fallimento</p> <p><b>In caso affermativo:</b>  - il curatore del fallimento è stato autorizzato all'esercizio provvisorio ed è stato autorizzato dal giudice delegato a partecipare a procedure di affidamento di contratti pubblici (articolo 110, comma 3, lette. a) del Codice) ?</p> <p>- la partecipazione alla procedura di affidamento è stata subordinata ai sensi dell'art. 110, comma 5, all'avvalimento di altro operatore economico?</p> <p>b) liquidazione coatta</p> <p>c) concordato preventivo</p> <p>d) è ammesso a concordato con continuità aziendale</p> <p><b>In caso di risposta affermativa alla lettera d):</b>  - è stato autorizzato dal giudice delegato ai sensi dell' articolo 110, comma 3, lett. a) del Codice?</p> <p>- la partecipazione alla procedura di affidamento è stata subordinata ai sensi dell'art. 110, comma 5, all'avvalimento di altro operatore economico?</p>	<p><input type="checkbox"/> Sì <input type="checkbox"/> No</p> <p><input type="checkbox"/> Sì <input type="checkbox"/> No</p> <p>In caso affermativo indicare gli estremi dei provvedimenti  [.....] [.....]</p> <p><input type="checkbox"/> Sì <input type="checkbox"/> No  In caso affermativo indicare l'Impresa ausiliaria  [.....]</p> <p><input type="checkbox"/> Sì <input type="checkbox"/> No</p> <p><input type="checkbox"/> Sì <input type="checkbox"/> No</p> <p><input type="checkbox"/> Sì <input type="checkbox"/> No</p> <p><input type="checkbox"/> Sì <input type="checkbox"/> No</p> <p><input type="checkbox"/> Sì <input type="checkbox"/> No</p> <p>In caso affermativo indicare l'Impresa ausiliaria  [.....]</p>
<p>L'operatore economico si è reso colpevole di <b>gravi illeciti professionali</b>(24) di cui all'art. 80 comma 5 lett. c) del Codice?</p> <p><b>In caso affermativo</b>, fornire informazioni dettagliate, specificando la tipologia di illecito:</p>	<p><input type="checkbox"/> Sì <input type="checkbox"/> No</p> <p>[.....]</p>
<p><b>In caso affermativo</b>, l'operatore economico ha adottato misure di autodisciplina?</p> <p><b>In caso affermativo</b>, indicare:</p> <p>1) L'operatore economico:</p>	<p><input type="checkbox"/> Sì <input type="checkbox"/> No</p>

(24) Cfr., ove applicabile, il diritto nazionale, l'avviso o bando pertinente o i documenti di gara.

<p>- ha risarcito interamente il danno? - si è impegnato formalmente a risarcire il danno?</p> <p>2) l'operatore economico ha adottato misure di carattere tecnico o organizzativo e relativi al personale idonei a prevenire ulteriori illeciti o reati ?</p>	<p><input type="checkbox"/> Sì <input type="checkbox"/> No</p> <p><input type="checkbox"/> Sì <input type="checkbox"/> No</p> <p><input type="checkbox"/> Sì <input type="checkbox"/> No</p> <p>In caso affermativo elencare la documentazione pertinente [ ] e, se disponibile elettronicamente, indicare: (indirizzo web, autorità o organismo di emanazione, riferimento preciso della documentazione):</p> <p>[.....][.....][.....][.....]</p>
<p>L'operatore economico è a conoscenza di qualsiasi conflitto di interessi<sup>(25)</sup> legato alla sua partecipazione alla procedura di appalto (articolo 80, comma 5, lett. d) del Codice)?</p> <p>In caso affermativo, fornire informazioni dettagliate sulle modalità con cui è stato risolto il conflitto di interessi:</p>	<p><input type="checkbox"/> Sì <input type="checkbox"/> No</p> <p>[.....]</p>
<p>L'operatore economico o un'impresa a lui collegata ha fornito consulenza all'amministrazione aggiudicatrice o all'ente aggiudicatore o ha altrimenti partecipato alla preparazione della procedura d'aggiudicazione (articolo 80, comma 5, lett. e) del Codice?</p> <p>In caso affermativo, fornire informazioni dettagliate sulle misure adottate per prevenire le possibili distorsioni della concorrenza:</p>	<p><input type="checkbox"/> Sì <input type="checkbox"/> No</p> <p>[.....]</p>
<p>L'operatore economico può confermare di:</p> <p>a) non essersi reso gravemente colpevole di false dichiarazioni nel fornire le informazioni richieste per verificare l'assenza di motivi di esclusione o il rispetto dei criteri di selezione,</p> <p>b) non avere occultato tali informazioni?</p>	<p><input type="checkbox"/> Sì <input type="checkbox"/> No</p> <p><input type="checkbox"/> Sì <input type="checkbox"/> No</p>

**D: ALTRI MOTIVI DI ESCLUSIONE EVENTUALMENTE PREVISTI DALLA LEGISLAZIONE NAZIONALE DELLO STATO MEMBRO DELL'AMMINISTRAZIONE AGGIUDICATRICE O DELL'ENTE AGGIUDICATORE**

Motivi di esclusione previsti esclusivamente dalla legislazione nazionale (articolo 80, comma 2 e comma 5, lett. f), g), h), i), l), m) del Codice e art. 53 comma 16-ter del D. Lgs. 165/2001	Risposta:
<p>Sussistono a carico dell'operatore economico cause di decadenza, di sospensione o di divieto previste dall'articolo 67 del decreto legislativo 6 settembre 2011, n. 159 o di un tentativo di infiltrazione mafiosa di cui all'articolo 84, comma 4, del medesimo decreto, fermo restando quanto previsto dagli articoli 88, comma 4-bis, e 92, commi 2 e 3, del decreto legislativo 6 settembre 2011, n. 159, con riferimento rispettivamente alle comunicazioni antimafia e alle informazioni antimafia (Articolo 80, comma 2, del Codice)?</p>	<p><input type="checkbox"/> Sì <input type="checkbox"/> No</p> <p>Se la documentazione pertinente è disponibile elettronicamente, indicare: (indirizzo web, autorità o organismo di emanazione, riferimento preciso della documentazione):</p> <p>[.....][.....][.....][.....] <sup>(26)</sup></p>
<p>L'operatore economico si trova in una delle seguenti situazioni ?</p> <p>1. è stato soggetto alla sanzione interdittiva di cui all'articolo 9, comma 2, lettera c) del decreto legislativo 8 giugno 2001, n. 231 o ad altra sanzione che comporta il divieto di contrarre con la pubblica amministrazione, compresi i provvedimenti interdittivi di cui all'articolo 14 del decreto legislativo 9 aprile 2008, n. 81 (Articolo 80, comma 5, lettera f);</p>	<p><input type="checkbox"/> Sì <input type="checkbox"/> No</p> <p>Se la documentazione pertinente è disponibile elettronicamente, indicare: indirizzo web, autorità o organismo di emanazione, riferimento preciso della documentazione):</p> <p>[.....][.....][.....]</p>

<sup>(25)</sup> Come indicato nel diritto nazionale, nell'avviso o bando pertinente o nei documenti di gara.

(26) Ripetere tante volte quanto necessario.

<p>2. è iscritto nel casellario informatico tenuto dall'Osservatorio dell'ANAC per aver presentato false dichiarazioni o falsa documentazione ai fini del rilascio dell'attestazione di qualificazione, per il periodo durante il quale perdura l'iscrizione (Articolo 80, comma 5, lettera g);</p>	<p><input type="checkbox"/> Si <input type="checkbox"/> No</p> <p>Se la documentazione pertinente è disponibile elettronicamente, indicare: indirizzo web, autorità o organismo di emanazione, riferimento preciso della documentazione): [.....][.....][.....]</p>
<p>3. ha violato il divieto di intestazione fiduciaria di cui all'articolo 17 della legge 19 marzo 1990, n. 55 (Articolo 80, comma 5, lettera h)?</p> <p>In caso affermativo : - indicare la data dell'accertamento definitivo e l'autorità o organismo di emanazione:  - la violazione è stata rimossa ?</p>	<p><input type="checkbox"/> Si <input type="checkbox"/> No</p> <p>[.....][.....][.....]</p> <p><input type="checkbox"/> Si <input type="checkbox"/> No</p> <p>Se la documentazione pertinente è disponibile elettronicamente, indicare: indirizzo web, autorità o organismo di emanazione, riferimento preciso della documentazione): [.....][.....][.....]</p>
<p>4. è in regola con le norme che disciplinano il diritto al lavoro dei disabili di cui alla legge 12 marzo 1999, n. 68 (Articolo 80, comma 5, lettera i);</p>	<p><input type="checkbox"/> Si <input type="checkbox"/> No <input type="checkbox"/> Non è tenuto alla disciplina legge 68/1999</p> <p>Se la documentazione pertinente è disponibile elettronicamente, indicare: indirizzo web, autorità o organismo di emanazione, riferimento preciso della documentazione): [.....][.....][.....]</p> <p>Nel caso in cui l'operatore non è tenuto alla disciplina legge 68/1999 indicare le motivazioni: (numero dipendenti e/o altro ) [.....][.....][.....]</p>
<p>5. è stato vittima dei reati previsti e puniti dagli articoli 317 e 629 del codice penale aggravati ai sensi dell'articolo 7 del decreto-legge 13 maggio 1991, n. 152, convertito, con modificazioni, dalla legge 12 luglio 1991, n. 203?</p> <p>In caso affermativo: - ha denunciato i fatti all'autorità giudiziaria?  - ricorrono i casi previsti all'articolo 4, primo comma, della Legge 24 novembre 1981, n. 689 (articolo 80, comma 5, lettera l) ?</p>	<p><input type="checkbox"/> Si <input type="checkbox"/> No</p> <p><input type="checkbox"/> Si <input type="checkbox"/> No</p> <p><input type="checkbox"/> Si <input type="checkbox"/> No</p> <p>Se la documentazione pertinente è disponibile elettronicamente, indicare: indirizzo web, autorità o organismo di emanazione, riferimento preciso della documentazione): [.....][.....][.....]</p>
<p>6. si trova rispetto ad un altro partecipante alla medesima procedura di affidamento, in una situazione di controllo di cui all'articolo 2359 del codice civile o in una qualsiasi relazione, anche di fatto, se la situazione di controllo o la relazione comporti che le offerte sono imputabili ad un unico centro decisionale (articolo 80, comma 5, lettera m)?</p>	<p><input type="checkbox"/> Si <input type="checkbox"/> No</p>
<p>7. L'operatore economico si trova nella condizione prevista dall'art. 53 comma 16-ter del D.Lgs. 165/2001 (pantouflage o revolving door) in quanto ha concluso contratti di lavoro subordinato o autonomo e, comunque, ha attribuito incarichi ad ex dipendenti della stazione appaltante che hanno cessato il loro rapporto di lavoro da meno di tre anni e che negli ultimi tre anni di servizio hanno esercitato poteri autoritativi o negoziali per conto della stessa stazione appaltante nei confronti del medesimo operatore economico ?</p>	<p><input type="checkbox"/> Si <input type="checkbox"/> No</p>
<p>8. Sussiste a carico dell'operatore economico la causa interdittiva di cui all'art. 35 del d.l. n. 90/2014 (ovvero di non essere società o ente estero, per il quale, in virtù della legislazione dello Stato in cui ha sede, non è possibile l'identificazione dei soggetti che detengono quote di proprietà del capitale o comunque il controllo</p>	<p><input type="checkbox"/> Si <input type="checkbox"/> No</p>





Parte IV: Criteri di selezione

In merito ai criteri di selezione (sezione  $\alpha$  o sezioni da A a D della presente parte) l'operatore economico dichiara che:

$\alpha$ : INDICAZIONE GLOBALE PER TUTTI I CRITERI DI SELEZIONE

L'operatore economico deve compilare questo campo solo se l'amministrazione aggiudicatrice o l'ente aggiudicatore ha indicato nell'avviso o bando pertinente o nei documenti di gara ivi citati che l'operatore economico può limitarsi a compilare la sezione  $\alpha$  della parte IV senza compilare nessun'altra sezione della parte IV:

Rispetto di tutti i criteri di selezione richiesti	Risposta
Soddisfa i criteri di selezione richiesti:	<input type="checkbox"/> Sì <input type="checkbox"/> No

A: IDONEITÀ (Articolo 83, comma 1, lettera a), del Codice)

Tale Sezione è da compilare solo se le informazioni sono state richieste espressamente dall'amministrazione aggiudicatrice o dall'ente aggiudicatore nell'avviso o bando pertinente o nei documenti di gara.

Idoneità	Risposta
<p><b>1) Iscrizione in un registro professionale o commerciale tenuto nello Stato membro di stabilimento <sup>(27)</sup></b></p> <p>Se la documentazione pertinente è disponibile elettronicamente, indicare:</p>	<p>[.....]</p> <p>(indirizzo web, autorità o organismo di emanazione, riferimento preciso della documentazione):</p> <p>[.....][.....][.....]</p>
<p><b>2) Per gli appalti di servizi:</b></p> <p>È richiesta una particolare <b>autorizzazione o appartenenza</b> a una particolare organizzazione (elenchi, albi, ecc.) per poter prestare il servizio di cui trattasi nel paese di stabilimento dell'operatore economico?</p> <p>Se la documentazione pertinente è disponibile elettronicamente, indicare:</p>	<p><input type="checkbox"/> Sì <input type="checkbox"/> No</p> <p>In caso affermativo, specificare quale documentazione e se l'operatore economico ne dispone: [ ...] <input type="checkbox"/> Sì <input type="checkbox"/> No</p> <p>(indirizzo web, autorità o organismo di emanazione, riferimento preciso della documentazione):</p> <p>[.....][.....][.....]</p>

<sup>(27)</sup> Conformemente all'elenco dell'allegato XI della direttiva 2014/24/UE; gli operatori economici di taluni Stati membri potrebbero dover soddisfare altri requisiti previsti nello stesso allegato.

B: CAPACITÀ ECONOMICA E FINANZIARIA (Articolo 83, comma 1, lettera b), del Codice)

Tale Sezione è da compilare solo se le informazioni sono state richieste espressamente dall'amministrazione aggiudicatrice o dall'ente aggiudicatore nell'avviso o bando pertinente o nei documenti di gara.

Capacità economica e finanziaria	Risposta:
<p>1a) Il <b>fatturato annuo</b> ("generale") dell'operatore economico per il numero di esercizi richiesto nell'avviso o bando pertinente o nei documenti di gara è il seguente:</p> <p>e/o,</p> <p>1b) Il <b>fatturato annuo medio</b> dell'operatore economico per il numero di esercizi richiesto nell'avviso o bando pertinente o nei documenti di gara è il seguente <sup>(28)</sup>:</p> <p>Se la documentazione pertinente è disponibile elettronicamente, indicare:</p>	<p>esercizio: [.....] fatturato: [.....] [...] valuta                      esercizio: [.....] fatturato: [.....] [...] valuta                      esercizio: [.....] fatturato: [.....] [...] valuta</p> <p>(numero di esercizi, fatturato medio):                      [.....], [.....] [...] valuta</p> <p>(indirizzo web, autorità o organismo di emanazione, riferimento preciso della documentazione):                      [.....][.....][.....]</p>
<p>2a) Il <b>fatturato annuo</b> ("specifico") dell'operatore economico nel settore di attività oggetto dell'appalto e specificato nell'avviso o bando pertinente o nei documenti di gara per il numero di esercizi richiesto è il seguente:</p> <p>e/o,</p> <p>2b) Il <b>fatturato annuo medio</b> dell'operatore economico nel settore e per il numero di esercizi specificato nell'avviso o bando pertinente o nei documenti di gara è il seguente <sup>(29)</sup>:</p> <p>Se la documentazione pertinente è disponibile elettronicamente, indicare:</p>	<p>esercizio: [.....] fatturato: [.....] [...]valuta                      esercizio: [.....] fatturato: [.....] [...]valuta                      esercizio: [.....] fatturato: [.....] [...]valuta</p> <p>(numero di esercizi, fatturato medio):                      [.....], [.....] [...] valuta</p> <p>(indirizzo web, autorità o organismo di emanazione, riferimento preciso della documentazione):                      [.....][.....][.....]</p>
<p>3) Se le informazioni relative al fatturato (generale o specifico) non sono disponibili per tutto il periodo richiesto, indicare la data di costituzione o di avvio delle attività dell'operatore economico:</p>	<p>[.....]</p>
<p>4) Per quanto riguarda gli <b>indici finanziari</b> <sup>(30)</sup> specificati nell'avviso o bando pertinente o nei documenti di gara ai sensi dell'art. 83 comma 4, lett. b), del Codice, l'operatore economico dichiara che i valori attuali degli indici richiesti sono i seguenti:</p> <p>Se la documentazione pertinente è disponibile elettronicamente, indicare:</p>	<p>(indicazione dell'indice richiesto, come rapporto tra x e y <sup>(31)</sup>, e valore)                      [.....], [.....] <sup>(32)</sup></p> <p>(indirizzo web, autorità o organismo di emanazione, riferimento preciso della documentazione):                      [.....][.....][.....]</p>
<p>5) L'importo assicurato dalla <b>copertura contro i rischi professionali</b> è il seguente (articolo 83, comma 4, lettera c) del Codice):</p> <p>Se tali informazioni sono disponibili elettronicamente, indicare:</p>	<p>[.....] [...] valuta</p> <p>(indirizzo web, autorità o organismo di emanazione, riferimento preciso della documentazione):                      [.....][.....][.....]</p>
<p>6) Per quanto riguarda gli <b>eventuali altri requisiti economici o finanziari</b> specificati nell'avviso o bando pertinente o nei documenti di gara, l'operatore economico dichiara che:</p>	<p>[.....]</p>

<sup>(28)</sup> Solo se consentito dall'avviso o bando pertinente o dai documenti di gara.

<sup>(29)</sup> Solo se consentito dall'avviso o bando pertinente o dai documenti di gara.

<sup>(30)</sup> Ad esempio, rapporto tra attività e passività.

<sup>(31)</sup> Ad esempio, rapporto tra attività e passività.

<sup>(32)</sup> Ripetere tante volte quanto necessario.

Se la documentazione pertinente <b>eventualmente</b> specificata nell'avviso o bando pertinente o nei documenti di gara è disponibile elettronicamente, indicare:	(indirizzo web, autorità o organismo di emanazione, riferimento preciso della documentazione): [.....][.....][.....]
---	---

C: CAPACITÀ TECNICHE E PROFESSIONALI (Articolo 83, comma 1, lettera c), del Codice)

**Tale Sezione è da compilare solo se le informazioni sono state richieste espressamente dall'amministrazione aggiudicatrice o dall'ente aggiudicatore nell'avviso o bando pertinente o nei documenti di gara.**

Capacità tecniche e professionali	Risposta:								
<p>1a) Unicamente per gli <b>appalti pubblici di lavori</b>, durante il periodo di riferimento<sup>(33)</sup> l'operatore economico <b>ha eseguito i seguenti lavori del tipo specificato</b>:</p> <p>Se la documentazione pertinente sull'esecuzione e sul risultato soddisfacenti dei lavori più importanti è disponibile per via elettronica, indicare:</p>	<p>Numero di anni (periodo specificato nell'avviso o bando pertinente o nei documenti di gara): [...] Lavori: [.....]</p> <p>(indirizzo web, autorità o organismo di emanazione, riferimento preciso della documentazione): [.....][.....][.....]</p>								
<p>1b) Unicamente per gli <b>appalti pubblici di forniture e di servizi</b>:</p> <p>Durante il periodo di riferimento l'operatore economico <b>ha consegnato le seguenti forniture principali del tipo specificato o prestato i seguenti servizi principali del tipo specificato</b>: Indicare nell'elenco gli importi, le date e i destinatari, pubblici o privati<sup>(34)</sup>:</p>	<p>Numero di anni (periodo specificato nell'avviso o bando pertinente o nei documenti di gara): [.....]</p> <table border="1"> <thead> <tr> <th>Descrizione</th> <th>importi</th> <th>date</th> <th>destinatari</th> </tr> </thead> <tbody> <tr> <td> </td> <td> </td> <td> </td> <td> </td> </tr> </tbody> </table>	Descrizione	importi	date	destinatari				
Descrizione	importi	date	destinatari						
<p>2) Può disporre dei seguenti <b>tecnici o organismi tecnici</b> <sup>(35)</sup>, citando in particolare quelli responsabili del controllo della qualità:</p> <p>Nel caso di appalti pubblici di lavori l'operatore economico potrà disporre dei seguenti tecnici o organismi tecnici per l'esecuzione dei lavori:</p>	<p>[.....]</p> <p>[.....]</p>								
<p>3) Utilizza le seguenti <b>attrezzature tecniche e adotta le seguenti misure per garantire la qualità</b> e dispone degli <b>strumenti di studio e ricerca</b> indicati di seguito:</p>	<p>[.....]</p>								
<p>4) Potrà applicare i seguenti <b>sistemi di gestione e di tracciabilità della catena di approvvigionamento</b> durante l'esecuzione dell'appalto:</p>	<p>[.....]</p>								
<p>5) <b>Per la fornitura di prodotti o la prestazione di servizi complessi o, eccezionalmente, di prodotti o servizi richiesti per una finalità particolare</b>:</p> <p>L'operatore economico <b>consentirà</b> l'esecuzione di <b>verifiche</b><sup>(36)</sup> delle sue capacità di <b>produzione o strutture tecniche</b> e, se necessario, degli <b>strumenti di studio e di ricerca</b> di cui egli dispone, nonché delle <b>misure adottate per garantire la qualità</b>?</p>	<p>[ ] Sì [ ] No</p>								
<p>6) Indicare i <b>titoli di studio e professionali</b> di cui sono in possesso:</p>									

(33) Le amministrazioni aggiudicatrici possono **richiedere** fino a cinque anni e **ammettere** un'esperienza che risale a **più** di cinque anni prima.

(34) In altri termini, occorre indicare **tutti** i destinatari e l'elenco deve comprendere i clienti pubblici e privati delle forniture o dei servizi in oggetto.

(35) Per i tecnici o gli organismi tecnici che non fanno parte integrante dell'operatore economico, ma sulle cui capacità l'operatore economico fa affidamento come previsto alla parte II, sezione C, devono essere compilati DGUE distinti.

(36) La verifica è eseguita dall'amministrazione aggiudicatrice o, se essa acconsente, per suo conto da un organismo ufficiale competente del paese in cui è stabilito il fornitore o il prestatore dei servizi.



<p>a) lo stesso prestatore di servizi o imprenditore, e/o (in funzione dei requisiti richiesti nell'avviso o bando pertinente o nei documenti di gara)</p> <p>b) i componenti della struttura tecnica-operativa/ gruppi di lavoro:</p>	<p>a) [.....]</p> <p>b) [.....]</p>
<p>7) L'operatore economico potrà applicare durante l'esecuzione dell'appalto le seguenti <b>misure di gestione ambientale</b>:</p>	<p>[.....]</p>
<p>8) L'<b>organico medio annuo</b> dell'operatore economico e il numero dei dirigenti negli ultimi tre anni sono i seguenti:</p>	<p>Anno, organico medio annuo:  [.....],[.....],  [.....],[.....],  [.....],[.....],  Anno, numero di dirigenti  [.....],[.....],  [.....],[.....],  [.....],[.....]</p>
<p>9) Per l'esecuzione dell'appalto l'operatore economico disporrà dell'<b>attrezzatura, del materiale e dell'equipaggiamento tecnico</b> seguenti:</p>	<p>[.....]</p>
<p>10) L'operatore economico <b>intende eventualmente subappaltare<sup>(37)</sup> la seguente quota (espressa in percentuale)</b> dell'appalto:</p>	<p>[.....]</p>
<p>11) Per gli <b>appalti pubblici di forniture</b>:</p> <p>L'operatore economico fornirà i campioni, le descrizioni o le fotografie dei prodotti da fornire, non necessariamente accompagnati dalle certificazioni di autenticità, come richiesti;</p> <p>se applicabile, l'operatore economico dichiara inoltre che provvederà a fornire le richieste certificazioni di autenticità.</p> <p>Se la documentazione pertinente è disponibile elettronicamente, indicare:</p>	<p>[ ] Sì [ ] No</p> <p>[ ] Sì [ ] No</p> <p>(indirizzo web, autorità o organismo di emanazione, riferimento preciso della documentazione):  [.....][.....][.....]</p>
<p>12) Per gli <b>appalti pubblici di forniture</b>:</p> <p>L'operatore economico può fornire i richiesti <b>certificati</b> rilasciati da <b>istituti o servizi ufficiali incaricati del controllo della qualità</b>, di riconosciuta competenza, i quali attestino la conformità di prodotti ben individuati mediante riferimenti alle specifiche tecniche o norme indicate nell'avviso o bando pertinente o nei documenti di gara?</p> <p><b>In caso negativo</b>, spiegare perché e precisare di quali altri mezzi di prova si dispone:</p> <p>Se la documentazione pertinente è disponibile elettronicamente, indicare:</p>	<p>[ ] Sì [ ] No</p> <p>[.....]</p> <p>(indirizzo web, autorità o organismo di emanazione, riferimento preciso della documentazione):  [.....][.....][.....]</p>
<p>13) Per quanto riguarda gli <b>eventuali altri requisiti tecnici e professionali</b> specificati nell'avviso o bando pertinente o nei documenti di gara, l'operatore economico dichiara che:</p>	<p>[.....]</p>

<sup>(37)</sup> Si noti che se l'operatore economico **ha** deciso di subappaltare una quota dell'appalto **e** fa affidamento sulle capacità del subappaltatore per eseguire tale quota, è necessario compilare un DGUE distinto per ogni subappaltatore, vedasi parte II, sezione C.

Se la documentazione pertinente <b>eventualmente</b> specificata nell'avviso o bando pertinente o nei documenti di gara è disponibile elettronicamente, indicare:	(indirizzo web, autorità o organismo di emanazione, riferimento preciso della documentazione): [.....][.....][.....]
---	---

D: SISTEMI DI GARANZIA DELLA QUALITÀ E NORME DI GESTIONE AMBIENTALE (ARTICOLO 87 DEL CODICE)

L'operatore economico deve fornire informazioni solo se i programmi di garanzia della qualità e/o le norme di gestione ambientale sono stati richiesti dall'amministrazione aggiudicatrice o dall'ente aggiudicatore nell'avviso o bando pertinente o nei documenti di gara ivi citati.

Sistemi di garanzia della qualità e norme di gestione ambientale	Risposta:
<p>L'operatore economico potrà presentare <b>certificati</b> rilasciati da organismi indipendenti per attestare che egli soddisfa determinate <b>norme di garanzia della qualità</b>, compresa l'accessibilità per le persone con disabilità?</p> <p><b>In caso negativo</b>, spiegare perché e precisare di quali altri mezzi di prova relativi al programma di garanzia della qualità si dispone:</p> <p>Se la documentazione pertinente è disponibile elettronicamente, indicare:</p>	<p>[ ] Sì [ ] No</p> <p>[.....][.....]</p> <p>(indirizzo web, autorità o organismo di emanazione, riferimento preciso della documentazione): [.....][.....][.....]</p>
<p>L'operatore economico potrà presentare <b>certificati</b> rilasciati da organismi indipendenti per attestare che egli rispetta determinati <b>sistemi o norme di gestione ambientale</b>?</p> <p><b>In caso negativo</b>, spiegare perché e precisare di quali altri mezzi di prova relativi ai <b>sistemi o norme di gestione ambientale</b> si dispone:</p> <p>Se la documentazione pertinente è disponibile elettronicamente, indicare:</p>	<p>[ ] Sì [ ] No</p> <p>[.....][.....]</p> <p>(indirizzo web, autorità o organismo di emanazione, riferimento preciso della documentazione): [.....][.....][.....]</p>

**Parte V: Riduzione del numero di candidati qualificati (ARTICOLO 91 DEL CODICE)**

L'operatore economico deve fornire informazioni solo se l'amministrazione aggiudicatrice o l'ente aggiudicatore ha specificato i criteri e le regole obiettivi e non discriminatori da applicare per limitare il numero di candidati che saranno invitati a presentare un'offerta o a partecipare al dialogo. Tali informazioni, che possono essere accompagnate da condizioni relative ai (tipi di) certificati o alle forme di prove documentali da produrre eventualmente, sono riportate nell'avviso o bando pertinente o nei documenti di gara ivi citati.

Solo per le procedure ristrette, le procedure competitive con negoziazione, le procedure di dialogo competitivo e i partenariati per l'innovazione:

L'operatore economico dichiara:

Riduzione del numero	Risposta:
<p>Di <b>soddisfare</b> i criteri e le regole obiettivi e non discriminatori da applicare per limitare il numero di candidati, come di seguito indicato :</p> <p>Se sono richiesti determinati certificati o altre forme di prove documentali, indicare per <b>ciascun documento</b> se l'operatore economico dispone dei documenti richiesti:</p> <p>Se alcuni di tali certificati o altre forme di prove documentali sono disponibili elettronicamente <sup>(38)</sup>, indicare per <b>ciascun documento</b>:</p>	<p>[.....]</p> <p><input type="checkbox"/> Sì <input type="checkbox"/> No <sup>(39)</sup></p> <p>(indirizzo web, autorità o organismo di emanazione, riferimento preciso della documentazione):</p> <p>[.....][.....][.....]<sup>(40)</sup></p>

**Parte VI: Dichiarazioni finali**

*Il sottoscritto/i sottoscritti dichiara/dichiarano formalmente che le informazioni riportate nelle precedenti parti da II a V sono veritiere e corrette e che il sottoscritto/i sottoscritti è/sono consapevole/consapevoli delle conseguenze di una grave falsa dichiarazione, ai sensi dell'articolo 76 del DPR 445/2000.*

*Ferme restando le disposizioni degli articoli 40, 43 e 46 del DPR 445/2000, il sottoscritto/i sottoscritti dichiara/dichiarano formalmente di essere in grado di produrre, su richiesta e senza indugio, i certificati e le altre forme di prove documentali del caso, con le seguenti eccezioni:*

*a) se l'amministrazione aggiudicatrice o l'ente aggiudicatore hanno la possibilità di acquisire direttamente la documentazione complementare accedendo a una banca dati nazionale che sia disponibile gratuitamente in un qualunque Stato membro <sup>(41)</sup>, oppure*

*b) a decorrere al più tardi dal 18 aprile 2018 <sup>(42)</sup>, l'amministrazione aggiudicatrice o l'ente aggiudicatore sono già in possesso della documentazione in questione.*

*Il sottoscritto/i sottoscritti autorizza/autorizzano formalmente [nome dell'amministrazione aggiudicatrice o ente aggiudicatore di cui alla parte I, sezione A] ad accedere ai documenti complementari alle informazioni, di cui [alla parte/alla sezione/al punto o ai punti] del presente documento di gara unico europeo, ai fini della [procedura di appalto: (descrizione sommaria, estremi della pubblicazione nella Gazzetta ufficiale dell'Unione europea, numero di riferimento)].*

Data, luogo e, se richiesto o necessario, firma/firme: [.....]

<sup>(38)</sup> Indicare chiaramente la voce cui si riferisce la risposta.

<sup>(39)</sup> Ripetere tante volte quanto necessario.

<sup>(40)</sup> Ripetere tante volte quanto necessario.

<sup>(41)</sup> A condizione che l'operatore economico abbia fornito le informazioni necessarie (indirizzo web, autorità o organismo di emanazione, riferimento preciso della documentazione) in modo da consentire all'amministrazione aggiudicatrice o all'ente aggiudicatore di acquisire la documentazione. Se necessario, accludere il pertinente assenso.

<sup>(42)</sup> In funzione dell'attuazione nazionale dell'articolo 59, paragrafo 5, secondo comma, della direttiva 2014/24/UE.

**IMPIANTO SPORTIVO**  
**VIA PORTOFINO 30 INT. 5A**

**DATI TECNICI UTENZE**

TIPOLOGIA	N. UTENZA	N. CONTATORE	AREE SERVITE	INTESTATA	NOTE
En. Elettrica	POD.IT020E00630003	039280	Tutta la struttura	Concessionario	Da intestare al concessionario. Sezionare impianto: -area commerciale -area sportiva
Acqua	0010118961	590805106	Tutta La Struttura	Concessionario	Da intestare al concessionario. Sezionare impianto: -area commerciale -area sportiva
GAS metano		5970463-2002	Riscaldamento Sala Riunioni Ristorante-Bar	Concessionario	Da intestare al concessionario
GAS		6661964	Risc. Campi Bocce	Concessionario	Da intestare al concessionario
GAS		5970397-2002	Serve Cucina	Concessionario	Da intestare al concessionario

**COMPUTO E RIPARTIZIONE UTENZE**

**A) UTENZA En. Elettrica: POD.IT020E00630003 n. contatore 039280**

A propria cura e spese il concessionario dovrà sezionare l'impianto elettrico esistente predisponendo un ulteriore contatore. In sezionamento dovrà consentire di scorporare l'area sportiva dall'area commerciale consentendo un computo preciso e differenziato dei costi delle utenze elettriche.

Per ciò che attiene ai costi dell'area commerciale (bar, ristorante, cucina e sala riunioni) il concessionario provvederà alla loro copertura finanziaria in misura del 100%.

Per ciò che attiene ai costi dell'area sportiva (campi bocce coperti) il concessionario provvederà ad anticiparne la totale copertura economica e la Circostrizione, previa rendicontazione asseverata, provvederà al rimborso percentuale dovuto che consta, come massimo, nell' 80% del totale dei costi o in diversa percentuale, in ogni caso minore, qualora il concessionario proponga nell'offerta una diversa ripartizione. Entrambe i contratti rimarranno intestati al concessionario.

**B) UTENZA Acqua 0010118961 n. contatore 590805106:**

A propria cura e spese il concessionario dovrà sezionare l'impianto idrico esistente predisponendo un ulteriore contatore. In sezionamento dovrà consentire di scorporare l'area sportiva dall'area commerciale consentendo un computo preciso e differenziato dei costi delle utenze idriche.

Per ciò che attiene ai costi dell'area commerciale (bar, ristorante, cucina e sala riunioni) il concessionario provvederà alla loro copertura finanziaria in misura del 100%.

Per ciò che attiene ai costi dell'area sportiva (campi bocce coperti) il concessionario provvederà ad anticiparne la totale copertura economica e la Circostrizione, previa rendicontazione asseverata, provvederà al rimborso percentuale dovuto che consta come massimo nell' 80% del totale dei costi o in









Michele Di Benedetto &lt;michele.dibenedetto@comune.torino.it&gt;

**Impianto sportivo Via Portofino**

2 messaggi

**Michele Di Benedetto** <michele.dibenedetto@comune.torino.it>



31 ottobre 2018 12:23

A: Visto utenze &lt;vistoutenze@comune.torino.it&gt;

Si inviano, in allegato, schema bando e scheda utenze relativi alla struttura bocciofila di Via Portofino 30 int.  
5/A per vostro visto.

Cordiali saluti

Michele Di Benedetto

**2 allegati** **BANDO. 30.8.2018\_.doc**  
201K **2018SchedaUtenze.doc**  
34K

Di Benedetto  
(Tensore)

**Visto utenze Comune di Torino** <vistoutenze@comune.torino.it>

31 ottobre 2018 13:26

A: michele.dibenedetto@comune.torino.it

Cc: vistoutenze@comune.torino.it

**VALIDAZIONE IN DATA ODIERNA**

[Testo tra virgolette nascosto]



Sport  
(ressore)

(Modello V.I.E , vedi art. 6 dell'articolato recante le disposizioni)

### VALUTAZIONE IMPATTO ECONOMICO (V.I.E.)

**DELLA SEGUENTE NUOVA REALIZZAZIONE** (breve descrizione dell'attività proposta):

DELIBERAZIONE AVENTE PER OGGETTO: ART. 42 COMMA 2 - ESTERNALIZZAZIONE IMPIANTO SPORTIVO SITO IN VIA PORTOFINO 30 INT. 5/A – APPROVAZIONE SCHEMA DI BANDO.

La struttura sportiva attualmente in carico alla Circoscrizione 2 si compone di:

- un basso fabbricato delle ad uso sede sociale, bar, ristorante comprensivo di cucina e servizi;
- quattro campi da bocce coperti ed illuminati predisposti di impianto termico;
- area di accoglienza scoperta più area verde;

UNITA' ORGANIZZATIVA COMPETENTE PER LA COMPILAZIONE DELLA V.I.E.: **CIRCOSCRIZIONE 2**

ALTRE UNITA' ORGANIZZATIVE INTERESSATE ALLA COMPILAZIONE DELLA V.I.E.....

UNITA' ORGANIZZATIVA PROPONENTE IL PROVVEDIMENTO CUI LA V.I.E. DOVRA' ESSERE ALLEGATO ( se diversa dalle precedenti)

INDICAZIONE DEL PROVVEDIMENTO CUI LA PRESENTE V.I.E. SARA' ALLEGATA **DELIBERAZIONE DI APPROVAZIONE SCHEMA BANDO FINALIZZATO ALL'ESTERNALIZZAZIONE DELLA STRUTTURA SPORTIVA SITA IN VIA PORTOFINO 30 INT. 5/A**



DATA DI COMPILAZIONE .....

**SPESE SOSTENUTE NELLA GESTIONE ANNO 2017 (Bocciofila Portofino)**

<b>TIPOLOGIA SPESA</b>	<b>QUANTIFICAZIONE ANNUA</b>	<b>DATI REPERITI PRESSO</b>	<b>CRITERIO DI CALCOLO</b>
Attrezzature ed allestimenti ove non ricompresi nella progettazione dell'opera e nel relativo quadro economico	-	-	-
Mobili ed arredi e loro manutenzione	-	-	-
Traslochi	-	-	-
Fotocopiatrici	-	-	-
Personal computer, macchine stampanti, plotter, fax ed apparecchi telefonici incluse le linee di collegamento e oneri per il cablaggio	-	-	-
Oneri di sistemazione dell'area	-	-	-
Manutenzioni ordinarie del bene immobiliare	-	-	-
Consumi energetici per illuminazione, riscaldamento e condizionamento o altre finalità	<b>€. 4.682,44 En. Elettrica</b> <b>€. 7.133,16 Riscald.</b>	dati reperiti dal concessionario uscente	100% anticipato da concessionario a cui la Circoscrizione ha rimborsato quota percentuale*
Consumi di acqua	<b>€. 1.079,29-</b>	dati reperiti dal concessionario uscente	100% anticipato da concessionario a cui la Circoscrizione ha rimborsato quota percentuale*
Servizi di pulizia	-	-	-

<b>TIPOLOGIA SPESA</b>	<b>QUANTIFICAZIONE ANNUA</b>	<b>DATI REPERITI PRESSO</b>	<b>CRITERIO DI CALCOLO</b>
Servizi di sorveglianza	-		
Servizi relativi alla sicurezza			
Spese per utilizzo apparecchi telefonici e trasmissione dati			in carico agli enti concessionari al 100%
Manutenzioni macchine fotocopiatrici			
Servizi svolti da personale del Comune necessari a garantire l'utilizzo del bene secondo gli scopi stabiliti (indicare il costo del personale necessario)			
Altre spese (descrivere): TAR SU	<b>€ 2.675,90</b>	dati reperiti dal concessionario uscente	in carico l al concessionario al 100%

**EVENTUALI RIDUZIONI DI SPESA COLLEGATE ALLA NUOVA REALIZZAZIONE**

<b>TIPOLOGIA SPESA</b>	<b>QUANTIFICAZIONE ANNUA</b>	<b>DATI REPERITI PRESSO</b>	<b>CRITERIO DI CALCOLO</b>

DESCRIVERE LE PRINCIPALI RICADUTE POSITIVE CONSEGUENTI ALLA REALIZZAZIONE

PER LA GENERALITA' DEI CITTADINI - UTENTI

**L'attività è attualmente sospesa e potrà riprendere ad espletamento del Bando**

.....  
.....  
.....  
PER I RESIDENTI DELLE AREE PIU' PROSSIME

.....  
.....  
INDICARE SE LA NUOVA REALIZZAZIONE INCIDE SUL " CARICO URBANO " DELL' AREA (SE SI, DESCRIVERE)

.....  
.....  
INDICARE EVENTUALI ESTERNALITA' NEGATIVE CONSEGUENTI ALLA NUOVA REALIZZAZIONE

.....  
.....  
INDICARE SE LA NUOVA REALIZZAZIONE E' STATA DECISA CON LA COLLABORAZIONE DELLA CIRCOSCRIZIONE

.....  
.....  
EVENTUALI OSSERVAZIONI DEL RESPONSABILE DELLA COMPILAZIONE:

- **Come previsto dallo schema di Bando di esternalizzazione le utenze rimangono intestate all'aggiudicatario (concessionario). I costi derivanti dalle utenze sportive (acqua en. Elettrica e riscaldamento) saranno imputati al concessionario nella misura minima del 20%: i partecipanti al bando potranno alzare detta percentuale che gli verrà riconosciuta con l'aumento di specifico punteggio. Le utenze commerciali (bar – sale**

riunioni – ristorante) saranno imputate all'aggiudicatario (concessionario) al 100% del loro ammontare e saranno intestate al concessionario.

- Come previsto dallo schema di bando l'aggiudicatario dovrà provvedere al pagamento di un canone concessorio minimo di €. 3.940 (oltre IVA a termini di legge) per la parte sportiva e di un canone concessorio minimo di €. 3.900,00 (oltre a IVA a termini di legge) per la parte commerciale. Poiché i suddetti canoni sono risultati rispettivamente dall'applicazione di un abbattimento dell'80% (parte sportiva) e del 70% (parte commerciale) i partecipanti al bando potranno ridurre detto abbattimento percentuale che gli verrà riconosciuto con l'aumento di specifico punteggio.
- Tutte le spese di manutenzione ordinaria e straordinaria, rimarranno in carico all'aggiudicatario (concessionario) al 100%
- Tutte le spese derivanti dalla tassa raccolta rifiuti e telefoniche rimarranno in carico all'aggiudicatario (concessionario) al 100%
- Tutte le spese di gestione rimarranno in carico all'aggiudicatario (concessionario) al 100%
- Tutte le spese derivanti dalla gestione del verde (anche piante di alto fusto) rimarranno in carico all'aggiudicatario (concessionario) al 100%

---

VALUTAZIONI DELLA COMMISSIONE

Si esprime parere favorevole in ordine alla completezza della valutazione di impatto economico nei termini di cui sopra

.....

.....

.....

.....

.....

.....

.....

DATA DI RESTITUZIONE 15 gennaio 2019





CITTÀ DI TORINO  
DETERMINAZIONE DIRIGENZIALE

N. Cronologico 129  
approvata il 11/12/2019

DETERMINAZIONE: C. 2 - ESTERNALIZZAZIONE IMPIANTO SPORTIVO SITO IN VIA PORTOFINO 30 INT. 5/A. INDIZIONE GARA A PROCEDURA NEGOZIATA - C.I.G. 813489688A

Con deliberazione del 15 ottobre 2019, mecc. 201904153/010, esecutiva dal 4/11/2019, il Consiglio Comunale ha approvato l'esternalizzazione della gestione sociale, in regime di convenzione, dell'impianto sportivo comunale, sito in Via Portofino 30/A, come meglio indicato nel relativo disciplinare di gara per l'individuazione del concessionario (all. 1).

Nella suddetta deliberazione sono stati previsti i criteri e gli indirizzi per la gestione sociale dell'impianto secondo quanto previsto dal Regolamento Comunale n. 295.

La concessione avrà luogo mediante gara, ai sensi dell'art. 164 e seguenti della Parte III, Titolo I Capo I del D. Lgs. n. 50 del 18 aprile 2016 e s.m.i. e relativi atti attuativi, conformemente alle disposizioni, per quanto compatibili, contenute nelle parti I e II del succitato D. Lgs n. 50 del 18 aprile 2016 e s.m.i. relativamente ai principi generali, alle esclusioni, alle modalità e alle procedure di affidamento, alle modalità di pubblicazione e redazione dei bandi e degli avvisi, ai requisiti generali e speciali e ai motivi di esclusione, ai criteri di aggiudicazione, alle modalità di comunicazione ai candidati e agli offerenti, ai requisiti di qualificazione degli operatori economici, ai termini di ricezione delle domande di partecipazione alla concessione e delle offerte, alle modalità di esecuzione.

In particolare, la procedura suddetta avverrà con le modalità specificate nell'allegato disciplinare di gara e nel Regolamento per la Disciplina dei contratti della Città n. 386, approvato con deliberazione del Consiglio Comunale in data 18 febbraio 2019, esecutiva dal 4 marzo 2019, n. mecc. 201806449/005.

L'aggiudicazione avverrà con il metodo dell'offerta economicamente più vantaggiosa di cui all'art. 95, comma 2, del D. Lgs. 50/2016 e s.m.i.

Per quanto non espressamente previsto nei citati decreti e nei relativi atti attuativi, ai sensi dell'art. 30, comma 8, del D. Lgs. 50/2016 e s.m.i., alle procedure di affidamento e alle altre attività amministrative in materia di contratti pubblici si applicano le disposizioni di cui alla Legge 7 agosto 1990, n. 241; alla stipula del contratto e alla fase di esecuzione si applicano le disposizioni del Codice Civile.

Visto l'art. 32, comma 2, del D. Lgs. 50/2016 e s.m.i., con il presente provvedimento, preliminare all'avvio della procedura in oggetto, si procede alla individuazione degli elementi

essenziali del contratto e dei criteri di selezione delle offerte.

I criteri di valutazione delle offerte e i termini della concessione sono contenuti nel disciplinare di gara che si approva con la presente determinazione e della quale forma parte integrante (**all. 1**).

Occorre ora procedere all'indizione della procedura di gara rivolta, come previsto all'art. 2 comma 3 del citato Regolamento Comunale n. 295, a Federazioni Sportive Nazionali, Enti di Promozione Sportiva, Società e Associazioni Sportive, Associazioni Sportive dilettantistiche, Discipline Sportive associate, Enti non commerciali e Associazioni senza fini di lucro che perseguono finalità formative, ricreative e sociali nell'ambito dello sport e del tempo libero. I soggetti partecipanti dovranno dimostrare capacità operativa adeguata alle attività da realizzare; in caso di raggruppamento temporaneo di soggetti o consorzio o equiparato, si applica quanto previsto dal D. Lgs. n. 50/2016 e s.m.i..

Un'apposita Commissione composta da n. 5 (cinque) commissari valuterà, unitamente alle domande di partecipazione, le offerte pervenute.

Considerato che la gestione dell'impianto rientra nella concessione di servizi di cui agli artt. 164 e seguenti del D. Lgs. n. 50 del 18 aprile 2016 e s.m.i., si ritiene di individuare il concessionario in osservanza ai principi di cui ai succitati articoli.

Sarà dovuto dal concessionario un canone sportivo annuo pari ad Euro/anno 18.900,00, oltre a I.V.A. a termini di legge, per la parte ad uso sportivo e pari ad Euro/anno 13.400,00, oltre a I.V.A. a termini di legge, per la quota ad uso commerciale, per un totale di Euro/anno 32.300,00 oltre a I.V.A. a termini di legge. Qualora il concessionario in sede di offerta proponesse una minore percentuale a proprio carico, compresa tra il 100% e il 20 % il canone annuo verrà ridefinito.

Il canone dovrà essere versato in n. 3 (tre) rate quadrimestrali anticipate all'Ufficio Cassa della Circoscrizione 2, la prima rata entro 30 giorni dalla sottoscrizione del contratto.

L'onere relativo alle utenze viene posto a carico del concessionario come segue:

- il 100% dei costi relativi alle forniture di acqua potabile, energia elettrica e riscaldamento relativi alla parte sportiva dell'impianto.
- il 100% dei costi relativi alle forniture delle utenze riferite alla parte commerciale (bar-ristorante), alle sale riunioni per le quali il concessionario dovrà installare contatori separati, alle spese telefoniche e la tassa raccolta rifiuti.
- Il concessionario provvederà al sezionamento delle utenze commerciali dalle utenze sportive intestandosi i relativi contratti.

Qualora il concessionario, in sede di offerta, proponesse una minore percentuale a proprio carico, la percentuale dei costi verrà ridefinita.

Saranno inoltre a carico del concessionario la manutenzione ordinaria e straordinaria dell'intera struttura, nonché la custodia e vigilanza dell'immobile.

La durata della concessione avrà una durata minima di 5 (cinque) anni ad un massimo di 20.

Per quanto sopra esposto, occorre ora procedere all'indizione della gara, a cui seguirà l'iter procedurale previsto dall'art. 2, comma 9 del predetto Regolamento n. 295: l'esperimento della

concessione dell'impianto, la comunicazione alla competente Commissione Consiliare Comunale dell'avvenuta concessione con invio della relativa determinazione dirigenziale.

Al fine di darne ampia pubblicità, il disciplinare di gara ed il relativo estratto saranno disponibili sui siti telematici istituzionali della Città e delle Circoscrizioni cittadine, all'Albo pretorio cittadino e saranno inoltre pubblicati secondo la vigente normativa a cura dell'Area Appalti ed Economato.

L'importo della gara è stato stimato in euro 155.655,00 al netto dell'IVA. Tale importo è stato calcolato tenendo conto di una stima del flusso potenziale delle entrate dell'impianto sulla base di un utilizzo ottimale della struttura e moltiplicato per il periodo minimo di concessione (5 anni).

Le opere di cui all'art. 7 - 2.1 (Progetto Tecnico) afferiscono sostanzialmente allo stato conservativo della struttura e riguardano in prevalenza interventi di normalizzazione della stessa in ordine a quanto disposto dal D. Lgs. 81/2000 e comunque finalizzati al miglioramento della funzionalità dell'impianto.

Detti interventi si attestano su un valore economico di circa €. 40.000,00

Si rileva pertanto la preponderanza del valore della concessione che si riferisce ai servizi rispetto alla esecuzione di interventi di miglioria della struttura.

Il presente provvedimento non è soggetto alla validazione della Direzione Economato prevista dalle circolari del 20 ottobre 2011 prot. 4650 e del 22 maggio 2014 prot. 5282.

Il presente provvedimento è adottato nel rispetto della deliberazione della Giunta Comunale del 31 luglio 2012 (mecc. 201204257/008) ed è stato acquisito il visto del Servizio Controllo Utenze e Contabilità Fornitori, così come da validazione notificata in data 31/10/2018 prot. 14858/4.80.4 (all. 2).

Il modello di formulario per il documento di Gara Unico Europeo (DGUE) dovrà essere compilato a cura dei partecipanti al bando è allegato al disciplinare di gara.

Il presente provvedimento è conforme alla Circolare del 30 luglio 2013 prot. 9573 inerente alle disposizioni in materia di valutazione dell'impatto economico, come risulta dal documento allegato che ha ottenuto il nulla osta della Commissione in data 15/01/2019 2019 prot. 676/4.80.3 (all. 3).

Tutto ciò premesso,

IL DIRIGENTE

Visto l'art. 107 del Testo Unico delle Leggi sull'Ordinamento degli Enti Locali, approvato con D.Lgs 18 Agosto 2000 n. 267;

Visto l'art. 74 dello Statuto della Città;

Nell'ambito delle risorse finanziarie assegnate.

## DETERMINA

Di approvare, per le motivazioni espresse in narrativa che qui integralmente si richiamano:

l'indizione della procedura di gara per la concessione in gestione sociale in regime di convenzione dell'impianto sportivo comunale sito in Via Portofino 30/A, mediante procedura negoziata con pubblicazione di bando, con aggiudicazione all'offerta economicamente più vantaggiosa, sulla base dell'esito dei lavori della Commissione giudicatrice e sulla base dei parametri di cui all'articolo 3 del disciplinare di gara allegato al presente provvedimento; di nominare quale Responsabile Unico del Procedimento la Dirigente di Area Circostrizionale dott.ssa Gabriella TETTI;

di approvare il disciplinare di gara che si allega al presente provvedimento a formarne parte integrante e sostanziale (**all. 1**);

di approvare la pubblicazione del disciplinare di gara e del relativo estratto (bando);

di trasmettere copia della presente determinazione con il relativo disciplinare di gara all'Area Appalti ed Economato affinché provveda alla pubblicazione del predetto disciplinare e relativo estratto secondo la vigente normativa ed ai successivi adempimenti;

di demandare a successivo provvedimento la concessione in gestione sociale a terzi in regime di convenzione dell'impianto sportivo comunale sito in Via Portofino 30/A;

di dare atto che la presente determinazione è stata sottoposta al controllo di regolarità amministrativa ai sensi dell'art. 147 bis TUEL e che con la sottoscrizione si rilascia parere di regolarità tecnica generale;

di dare atto che il presente provvedimento è rilevante ai fini della pubblicazione nella sezione internet "amministrazione aperta".

Torino,

11/12/2019

LA DIRIGENTE  
DI AREA CIRCOSTRIZIONALE  
Dott.ssa Gabriella TETTI

